



Programmation des marchés publics de la mandature – focus 2022/2023

**Travaux d'infrastructure de voirie, d'espaces verts et
d'assainissement**

Sommaire

01 La commande
publique
parisienne

02 Programmation
par Direction
(DVD, DEVE et
DPE)

03 Comment
répondre à nos
consultations?

04 Questions /
Réponses

01

La commande publique parisienne

La commande publique parisienne – chiffres clés

En quelques chiffres clés



3 milliard € par an
(concessions et
marchés)



70% de PME dans le
portefeuille
fournisseurs



70 % des consultations
intégrant une
disposition
environnementale

< 30 jours de délai
moyen de paiement

40% du montant des
achats adressé aux
PME



2^{ème} Schéma parisien de la commande publique responsable

Orientations politiques

- Adopté à l'unanimité en Conseil de Paris le 16 décembre 2021
- Il identifie l'ensemble des actions à mettre en œuvre sur la période 2022 à 2026. Et présente l'état des lieux des bonnes pratiques déjà effectives
- Il est en ligne sur :
<https://cdn.paris.fr/paris/2021/12/20/3acce5e0b9de3a605f0a1ef85fd4a5fc.pdf>



2^{ème} Schéma parisien de la commande publique responsable

Orientations 2022- 2026

La commande publique parisienne comme **levier de sortie de crise** pour les entreprises du territoire

L'engagement de la Ville **pour l'accès de tous les acteurs économiques à la commande publique parisienne** : TPE-PME, start-ups innovantes, structures de l'ESS, entreprises locales, etc.

L'intégration d'une **culture du coût global** pour répondre aux **enjeux de transition écologique et solidaire**

Un renforcement du **suivi de l'effectivité** des outils d'achats responsables pour tous les contrats

PREMIER PILIER : RESPONSABILITÉ ÉCONOMIQUE

8

Fiche-action 1.1 : Améliorer l'attractivité de la commande publique parisienne.....	9
Fiche-action 1.2 : Faciliter l'accès de tous.tes à la commande publique.....	12
Fiche-action 1.3 : Promouvoir des relations respectueuses avec les fournisseurs.....	14

DEUXIÈME PILIER : RESPONSABILITÉ ENVIRONNEMENTALE

16

Fiche-action 2.1 : Protéger la santé du vivant.....	17
Fiche-action 2.2 : Structurer les achats autour de l'économie circulaire.....	19
Fiche-action 2.3 : Inciter aux éco-comportements et à une consommation responsable.....	22

TROISIÈME PILIER : RESPONSABILITÉ SOCIALE ET SOLIDAIRE

24

Fiche-action 3.1 : Améliorer la qualité et développer les opportunités d'insertion pour les publics éloignés de l'emploi.....	25
Fiche-action 3.2 : Encourager la diversité et l'égalité femmes/hommes.....	27
Fiche-action 3.3 : Promouvoir la conduite responsable des entreprises.....	29

Les grands principes de la commande publique

Charte de déontologie Achats de la Ville de Paris

<https://www.paris.fr/pages/achats-et-marches-publics-3526#la-politique-fournisseur>

La Ville de Paris a mis en place une **charte de déontologie achats** pour permettre aux acheteurs de développer des relations transparentes avec les fournisseurs

Les rencontres fournisseurs doivent respecter les **grands principes de la commande publique** et les règles déontologiques de l'achat



Échanges avec les acteurs économiques

Plusieurs types selon l'avancement des projets achat

Programmation Achat

Présentation annuelle
Rencontres plénières
Informations très générales
Projet d'achats prévus dans les 2 ans

Réunion d'information fournisseurs

Selon les projet achats
Rencontres plénières
Informations spécifiques au projet
Projet d'achat prévu dans les 6 mois

Rendez-vous de sourcing

Rdv bilatéraux
Démarche de sourcing en lien avec un appel d'offres
Échanges et recueil d'informations sur les capacités du secteur
Au moins 1 mois avant publication

02

**Programmation par
Direction
DVD – DEVE - DPE**

DIRECTION DE LA VOIRIE ET DES DEPLACEMENTS



- L'exploitation du **domaine viaire et fluvial**
 - 61 000 candélabres
 - 200 000 sources ou points lumineux
 - 130 kilomètres de voies navigables sur 5 départements
 - 10 M de m² de trottoirs
 - 13 M de m² de chaussées
- La politique des **déplacements** et du stationnement
 - L'activité 'fourrières' depuis le 1er janvier 2018
- **La qualité de l'espace public**
 - Par an, plus de **20 000 'chantiers'** au sens large
 - incluant une occupation pour un échafaudage ou une benne par exemple
 - La bonne tenue des chantiers

En projet 2022-2023

Travaux d'aménagement urbains

- Renouvellement accord cadre chaussée trottoirs (SAGP) : lancement consultation 05/22
- Rue de la Chapelle - Tvx Infra (SAGP)
- Opération Porte de la Chapelle (SAGP)
- Création d'une forêt urbaine place de Catalogne (SAGP)

Ouvrages d'art/Boulevard périphérique

- *TRX pont Alexandre III et pont Sully*

Quartiers

- Secteur Rue Oberkampf (piétonisation)

Direction de la Voirie et des Déplacements

Rue de la Chapelle Nord yc Rond-point Travaux Infra, végétalisation et gestion des eaux pluviales

Budget prévisionnel : environ 15 M€

Lancement de la consultation : fin août 2022

Début des travaux : janvier 2023

Livraison : décembre 2023

z ←



Direction de la Voirie et des Déplacements

Opération Porte de la Chapelle (SAGP)

Travaux infra Végétalisation

Travaux ouvrages d'art-réparations aérogommage

Travaux mise en valeur ouvrages d'art (illumination peinture)

Budget prévisionnel : environ 35 M€

Lancement de la consultation : juillet 2022

Début des travaux : janvier 2023

Livraison : décembre 2023

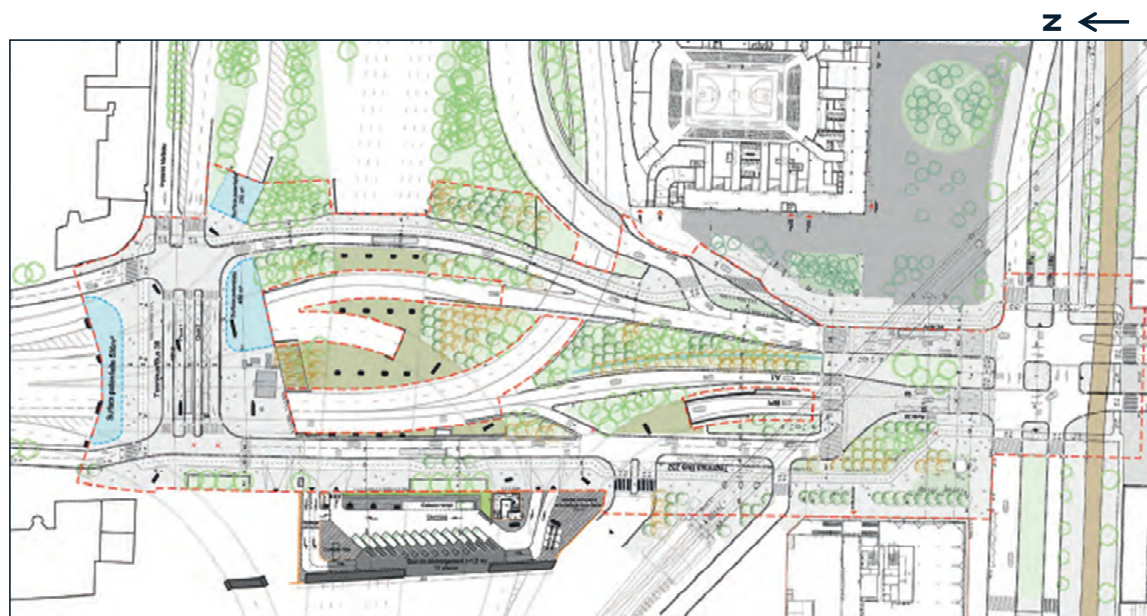

Ouvrages d'art

-Travaux d'étanchéité du pont Alexandre III

- Pont Sully - travaux de restauration générale

Budget: entre 12 et 15 millions d'Euro

Lancement prévu: fin 2022

Les canaux

130 km de domaine public fluvial sur 5 départements

dont 3 canaux : Canal St Martin, canal St Denis, canal de l'Ourcq (97 km)

Exploitation des canaux et organisation de la sécurité de la navigation. Entretien et maintenance hydraulique du réseau fluvial et de ses ouvrages.

Entretien et valorisation du patrimoine immobilier et fluvial.

Entretien des espaces naturels environnants (entretien des arbres, fauche, ...)



Les plus importants accords-cadres à bons de commande du service des canaux en renouvellement en 2022/23 :

Travaux d'aménagement, de dragage, de griffage, d'enrochement et faucardage : *environ 2 M€ TTC de dépenses en 4 ans ; **publicité 2^e semestre 2022.***

Travaux de génie civil, fluviaux et maçonnerie sur ouvrages et terrains : *environ 4 M€ TTC de dépenses en 4 ans ; **publicité 1^{er} semestre 2023.***

Entretien des plantations et espaces verts : *environ 3 M€ TTC de dépenses en 4 ans ; **publicité 1^{er} semestre 2023.***

Travaux tous corps d'état sur les bâtiments : *environ 3 M€ TTC de dépenses en 4 ans ; **publicité 1^{er} semestre 2023.***

Direction de la Voirie et des Déplacements

Le boulevard périphérique, les tunnels et les berges de la Seine dans Paris

→ le périmètre de la Section des Tunnels, des Berges et du Périphérique (STBP)



Direction de la Voirie et des Déplacements

La Section des Tunnels, des Berges et du Périphérique de la DVD,

Une section aux missions très diverses :

- Mission de maintenance et dépannage :
 - des équipements d'exploitation du BP (éclairage, caméras, Panneaux à Messages Variables (PMV), bornes d'appel d'urgence, stations de comptages , ...)
 - des équipements de sécurité des tunnels (détection automatique d'incidents (DAI), systèmes de ventilation etc.)
 - Des systèmes d'informatique industrielle gérant et supervisant ces équipements
- Gestion et surveillance de la circulation sur le BP et dans les tunnels en lien avec les services de police – supervision 24h/24 depuis le 'PC Bédier', renouvellement des autorisations d'exploiter des tunnels>300m
- Organisation matérielle du barriérage pour les opérations « Paris Respire », « Journée Sans Voiture » et sécurisation des évènements
- Entretien des infrastructures chaussées et voies sur berges du territoire (Tapis, trottoirs, Signalisation verticale et horizontale, Murets, GBA, barrières, etc.)
- **Maître d'ouvrage du projet de voie réservées sur le BP (JOP 2024 & héritage)**



Direction de la Voirie et des Déplacements

Le BP, c'est ...

- 12 tunnels de plus de 300m, et 25 secteurs Paris Respire
- 36 000 points lumineux
dont 3 700 candélabres
alimentés par 47 postes EP
- 150 ouvrages d'art
- 44 ha d'espaces verts dont 10 000 arbres
- plus de 1 million de véhicules par jour
- 10 % de la chaussée parisienne
 - 1 000 000 m² de chaussée principale
 - 1 380 000 m² avec les bretelles de raccordement
un gabarit autoroutier
- 35 km dont 50 % en **enrobés phoniques**



Inspection Générale des Carrières

- Rôle réglementaire sur les demandes d'autorisation d'urbanisme (PC-DP)
- Interventions et conseils sur les désordres liés aux mouvements de terrains
- Inspections des carrières visitables
- Mission de sécurité publique : prévention des risques mouvements de terrains liés aux anciennes carrières et à la dissolution du gypse
- Surveillance des nappes phréatiques notamment en période de crue et post-crués (310 piézomètres)
- Etudes et travaux de reconnaissance et consolidation de sol



'Paris, un gruyère consolidé'

Direction de la Voirie et des Déplacements

Inspection Générale des Carrières

2023 → renouvellement du marché de consolidation des sols (2 lots)

5,9M € HT de commandes depuis juin 2019

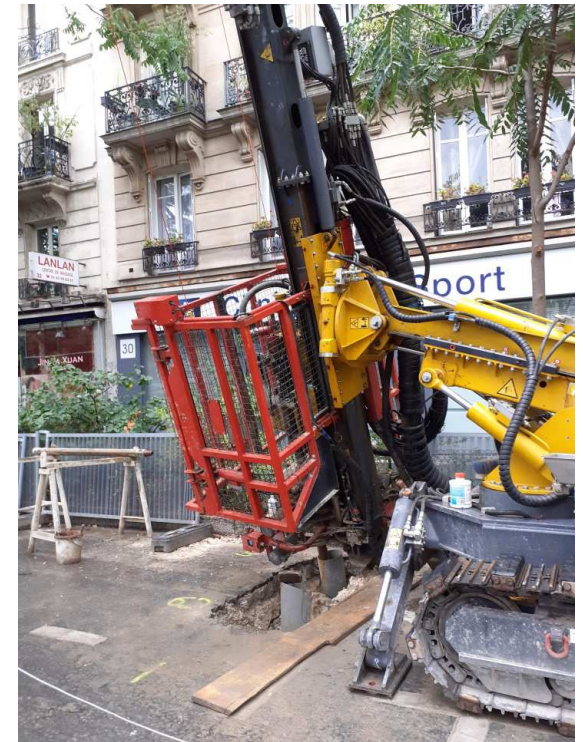



DIRECTION DES ESPACES VERTS ET DE L'ENVIRONNEMENT

01

**Les données clefs de la
DEVE**

1 - Les chiffres clés de la DEVE à fin septembre 2021

531 jardins

454 HECTARES



204 174

arbres

hors bois



121,7 ha

de toits et murs
végétalisés



165 jardins

pédagogiques et
jardins partagés

5,63 hectares

3 197

Jardinières pleine
terre et jardinets

27,5 hectares

20 cimetières

14 intramuros et
6 extramuros
421 hectares

33 ha
d'agriculture
urbaine



1,12 ha

De végétalisation de
l'espace public

2 977

PERMIS EN COURS

DE VALIDITÉ

Dont 17 permis de débitumer
délivrés



875

Opérations
au Budget Participatif

666 terminées

13
RUES VÉGÉTALES

1 - Les principaux objectifs de la DEVE sur la mandature 2020-2026

30

HECTARES
D'ESPACES VERTS
OUVERTS AU PUBLIC



➤ OUVERTURE DE
NOUVEAUX
TRONÇONS
DE LA PETITE CEINTURE

ATTEINDRE 150
HECTARES
DE TOITURES ET DE
MURS VÉGÉTALISÉS

➤ DEVELOPPEMENT DE
L'AGRICULTURE EN VILLE

170 000
ARBRES

➤ MISE EN OEUVRE
DES PROJETS ISSUS
DU BUDGET
PARTICIPATIF

100

HECTARES
DE VEGETALISATION
DE L'ESPACE PUBLIC



1 - Quels moyens humains et budgétaires?



3 018
agents

Budget de la DEVE

pour l'exercice 2022:

28 M€ votés en fonctionnement

52,2 M€ de crédits de paiement votés en
investissement

A noter que le budget en investissement
prévu sur la mandature est de **412,9M€**



Service du Paysage et de l'Aménagement (SPA)

Renaturation et extension du Jardin de la Nouvelle France (8^e)



MOA et MOE : DEVE – SPA – DET 1

Objectifs : restauration de ce jardin patrimonial situé en espace boisé classé et extension sur l'avenue Franklin Roosevelt

6 500 m² de jardin ouvert au public (dont 4 250 m² Ville et 1 250 m² État) contre 3 950 m² aujourd'hui.

Calendrier prévisionnel de travaux :

- octobre – novembre 2022 pour le rocaillage,
- avril 2023 à janvier 2024 pour les autres prestations.

Lancement de la consultation des entreprises prévu T2 2022.

Marchés de travaux envisagés :

- VRD, plantations, arrosage automatique : marché subséquent à accord cadre,
- rocaillage rustication : MAPA,
- serrureries : MAC,
- accessibilité : MAPA avec la DVD.



Extension du jardin Debergue Rendez-vous (12^e)



MOA et MOE : DEVE – SPA – DET 2

Objectifs : extension du jardin existant sur un terrain appartenant actuellement à la RATP (surface d'extension : **2 500 m²**).

Calendrier prévisionnel de travaux : en 2023, à la suite de la libération des emprises par la RATP.

Lancement de la consultation des entreprises prévu T2 2022.

Marchés de travaux en 2 lots en MAPA :

- VRD et serrurerie,
- plantations et arrosage.

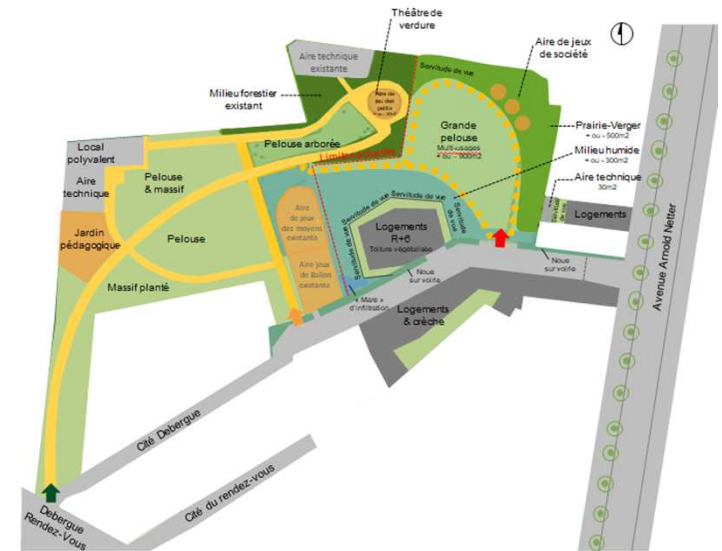

Renaturation de la route de Suresnes (16^e)



MOA et MOE : DEVE – SPA – DET 2

Objectifs : remplacement de la partie centrale de la chaussée en enrobé par une prairie, sur une largeur de 8 mètres.

- surface du projet : **15 300 m²**,
- potentiel de végétalisation : 6 600 m².

Calendrier prévisionnel de travaux : novembre 2022 à avril 2023.

Lancement de la consultation des entreprises prévu T2 2022.

Marchés de travaux envisagés en marchés subséquents à accord-cadre :

- démolitions, terrassements, réseaux,
- Plantations



Image de référence : route Dauphine et Royale de Beauté (bois de Vincennes)

Création du Parc Python Duvernois (20^e)

MOA et MOE : DEVE – SPA – DET 1

Objectifs : création d'un grand parc paysager au sein de la ZAC Python Duvernois (**2 ha dans la mandature**, près de 3 ha à terme).

Calendrier prévisionnel de travaux :

- phase 1 : de fév. 2023 à fév. 2024,
- phase 2 : travaux en 2025.

Lancement de la consultation des entreprises prévu T2 2022.

Marchés de travaux envisagés : AOO

- VRD,
- serrureries,
- plantations,
- arrosage automatique, assainissement,
- bassin.



Valorisation de la promenade du Chemin de Ceinture des lacs (16^e)



MOA et MOE : DEVE – SPA – DET 2

Objectifs : végétalisation en prairie d'une bande de 7 mètres de largeur côté lac, conservation d'une bande centrale en enrobé de 6,50 m de largeur et du trottoir en stabilisé côté bois.

- surface du projet : **13 500 m²**,
- potentiel de végétalisation : 4 400 m².

Calendrier prévisionnel de travaux : novembre 2022 à avril 2023.

Lancement de la consultation des entreprises prévu T2 2022.

Marchés de travaux envisagés en marchés subséquents à accord-cadre :

- démolitions, terrassements, réseaux,
- Plantations.



Renaturation des jardins existants des Champs-Élysées (8^e)

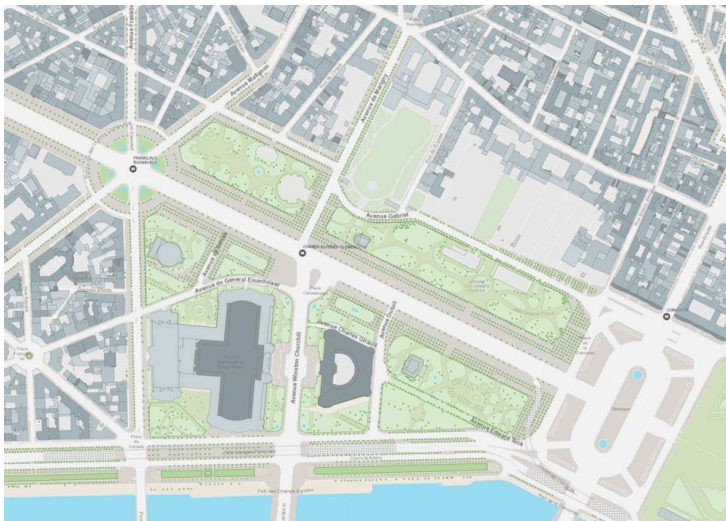

MOA : DEVE – SPA – DUP ; MOE : DEVE – SEJ

Objectifs : renforcement et extension du patrimoine arboré et des massifs arbustifs et fleuris.

11.540 m² de travaux de plantation

Calendrier prévisionnel de travaux :

1^{ère} phase de 2023 à début 2024

2^{ème} phase post JOP

Lancement de la consultation des entreprises prévu T3 2022.

Marché de travaux envisagé :

- plantations, arrosage automatique : marché subséquent à accord cadre.



Transformation des avenues Dutuit et Tüeck (8^e)



Visuel de la future allée Dutuit

MOA et MOE : DEVE – SPA – DET 1

Objectifs : transformation de ces voies en allées de jardin

- surface du projet : **12 600 m²**,
- potentiel de végétalisation : 3 780 m²,
- rénovation de massifs : 1 130 m².

Calendrier prévisionnel de travaux : mars 2023 à début 2024.

Lancement de la consultation des entreprises prévu T3 2022.

Marchés de travaux envisagés :

- VRD, plantations, arrosage automatique : marché subséquent à accord cadre,
- serrureries : MAPA.



Visuel de la future allée Edward Tüeck

Rénovation du square Anna Marly (14^e)



MOA et MOE : DEVE – SPA – DET 2

Objectifs : rénovation de l'ensemble du jardin (**5 025 m²**) en raison de désordres importants (non fonctionnement de l'arrosage, tassements importants de substrats, arbres morts ayant dû être abattus, serrurerie).

Calendrier prévisionnel de travaux : de mai 2023 à mai 2024.

Lancement de la consultation des entreprises prévu T4 2022.

Marchés de travaux envisagés, en Accords-cadres à bons de commandes et/ou marchés subséquents à accord-cadre :

- VRD (stabilisé, bétons, enrochements),
- serrureries ,
- plantations, arrosage automatique,
- platelage bois.



Création d'une forêt urbaine place de Catalogne (14^e)



MOA : DVD ; MOE : DVD et DEVE – SPA – DET 4

Objectifs : création d'une forêt urbaine (plantation d'environ 400 arbres)

- surface du projet : **11 600 m²**,
- potentiel de végétalisation : 4 500 m².

Calendrier prévisionnel de travaux : février 2023 à mai 2024.

Lancement de la consultation des entreprises prévu T4 2022.

Marchés de travaux envisagés :

- VRD (marché subséquent à accord cadre travaux, MOA DVD),
- terre, plantations, arrosage automatique : marché subséquent à accord cadre travaux DEVE,
- brumisation, serrurerie : MAPA.

Ouverture au public d'un nouveau tronçon de la Petite Ceinture (20^e)

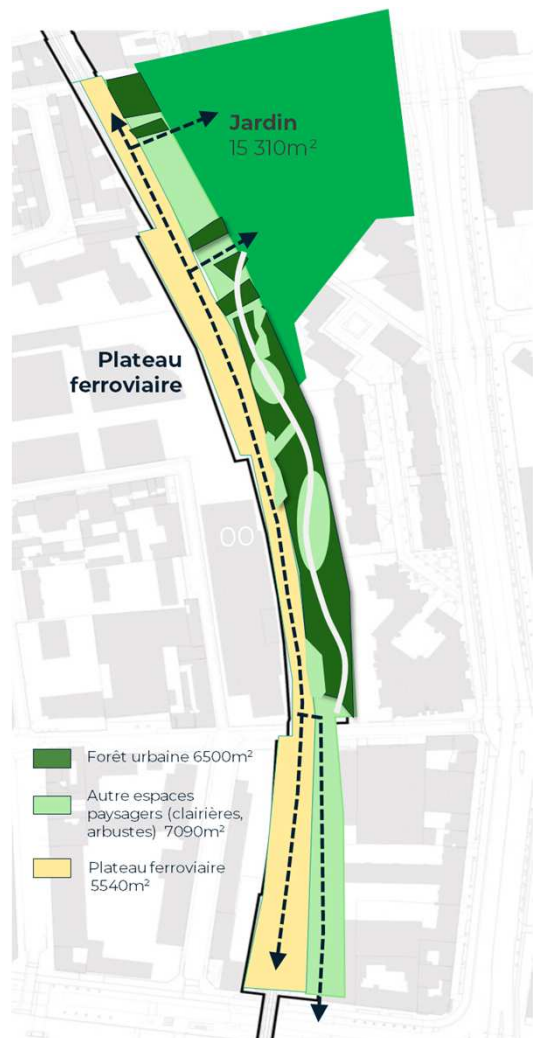

MOA et MOE : DEVE – SPA – DET 3

Objectifs : création d'un sentier ferroviaire et d'un espace boisé, avec une vocation écologique, entre le cours de Vincennes et la rue du Volga.

Ouverture de près de 2ha

Calendrier prévisionnel de travaux :
septembre 2023 à mars 2024.

Lancement de la consultation des entreprises prévu T4 2022.

Marchés de travaux envisagés :

- VRD / plantations / arrosage : marché subséquent à accord cadre,
- serrureries : AOO.



Renaturation du Jardin de l'îlot Riquet (19^e)



MOA et MOE : DEVE – SPA – DET 4

Objectifs : réaménagement de l'ensemble du cœur d'îlot sur une surface totale de 14 000 m² dans le cadre du NPNRU « Orgues de Flandre » incluant la création d'un véritable jardin clôturé d'une surface de **6 000 m²**.

Calendrier prévisionnel de travaux : T4 2023 à T4 2025 (à confirmer en fonction des nombreux chantiers tiers et des JO).

Lancement de la consultation des entreprises prévu T1 2023.

Marché de travaux envisagé :

- MAPA, voire AOO pour les prestations suivantes : VRD, plantations, jeux, arrosage, serrurerie, mobilier, brumisation.



Plan AVP

Poursuite de la Coulée Verte Beaugrenelle – phase 4 (15^e)



Phase 2

MOA et MOE : DEVE – SPA – DET 4

Objectifs : finalisation de la coulée verte Beaugrenelle, entre la rue du Théâtre et la rue du Docteur Finlay, dans la continuité des phases précédentes (accessibilité, développement des usages et renforcement de la végétalisation).

Surface du projet : **2 974 m²**.

Calendrier prévisionnel de travaux : sept 2023 à avril 2024.

Lancement de la consultation des entreprises prévu T2 2023.

Marché de travaux envisagé :

- Infra, plantations, arrosage automatique : marché subséquent à accord cadre travaux DEVE.



Extension de la Promenade Pereire (17^e)



MOA et MOE : DEVE – SPA – DET 2

Objectifs : en lieu et place d'un parc de stationnement, création d'une promenade naturelle et rafraîchissante jusqu'à la porte Maillot, en cohérence paysagère avec la promenade existante.

Surface du projet : **3 000 m²**.

Calendrier prévisionnel de travaux : septembre 2024 à juillet 2025.

Lancement de la consultation des entreprises prévu T4 2023.

Marchés de travaux envisagés en MAPA :

- VRD,
- Serrurerie,
- plantations, arrosage automatique, fontainerie,
- mobilier, jeux, sol souple.



Esquisse

Création du jardin Les Messageries (12^e)



MOA et MOE : DEVE – SPA – DET 3

Objectifs : création de la partie sud de ce jardin (**5 460 m²**), les parties nord et centrales restant sous MOA EFA (surface totale de ce nouveau parc au sein de la ZAC Gare de Lyon – Daumesnil : 11 370 m²).

Calendrier prévisionnel de travaux :

- phase 1 (environ 2/3 de la surface) : de 2025 à début 2026,
- phase 2 (environ 1/3 de la surface) : livraison en 2033.

Lancement de la consultation des entreprises pour la première phase prévu T1 2024.

Marchés de travaux envisagés :

- VRD / plantations / arrosage : marché subséquent à accord cadre,
- serrureries : AOO.



Renouvellement de marchés pilotés par le SPA

Prochains marchés à renouveler :

- Accord- cadre à marchés subséquents relatif aux travaux d'aménagement d'espaces verts et de végétalisation de l'espace public pour la Ville de Paris,
- travaux d'aménagement d'espaces verts et de plantations sur les espaces publics et dans les cimetières de la Ville de Paris - Lot 1 : travaux d'aménagement d'espaces verts et de plantations sur les espaces publics de la Ville de Paris Intramuros (arrondissements 1 à 20), hors cimetières

Lancement des consultations des entreprises envisagé T1 2024.



Service de l'Arbre et des Bois (SAB)

**Principaux accords-cadres à bons de commande et
échéances de renouvellement**

Les missions et les enjeux

Il élabore, propose et met en œuvre la politique de l'arbre à Paris dans une perspective de développement durable. Il gère et entretient le patrimoine arboré de la capitale ainsi que les bois de Boulogne et Vincennes. Le patrimoine arboré en gestion comprend 200.000 arbres relevant de l'arboriculture urbaine et 300.000 arbres en gestion forestière.

Enjeux :

- Assurer le renouvellement du patrimoine arboré
- Veiller à la santé et au bon entretien des arbres
- Augmenter ce patrimoine arboré
- Assurer le bon entretien des bois dans ses composantes forestières, horticoles, hydrauliques, etc.

Son action relève de plusieurs métiers :

Gestion
forestière

Arboriculture
urbaine

Horticulture

Infrastructure

Réseaux
hydrauliques

Les accord cadres à bons de commande du Service de l'Arbre et des Bois

Principaux accords cadres à bons de commande	Échéances
Travaux de rénovation et d'aménagement des rivières et lacs	Avril 2023
Gestion des déchets ligneux (verts voir SEJ)	Juillet 2023
Entretien et élagage des arbres	Décembre 2024
Expertise arboricole	Août 2024
Travaux de fouilles et plantations d'arbres	Avril 2025
Entretien des jeunes peuplements forestiers	Août 2025
Entretien des talus du boulevard périphérique	Mars 2026

Entretien et élagage des arbres

Échéance : Décembre 2024

Prestations

Opérations de tailles (tailles de formation, relevage, bois mort, dégagement de façade, etc.)

Abattage / démontage

Élimination de nids de processionnaires

Taille en plateau-rideau

Périmètre

Équipements municipaux (écoles, crèches, centres sportifs), cimetières particulièrement extramuros, bois

Allotissement

Actuellement 5 lots géographiques (3 pour Paris intramuros, 2 pour les bois et les départements de petite couronne) +

1 lot technique (plateaux-rideaux)

Points d'attention

Calendrier d'interventions et accessibilité spécifiques dans les équipements (exemple : travaux dans les écoles)

Vigilance particulière s'agissant de la propagation du chancre coloré

Entretien des jeunes peuplements forestiers

Échéance : Août 2025

Prestations

Entretien des jeunes peuplements (dépressage)

Taille de formation

Taille de haies champêtres, lisières

Traitement des invasifs, débroussaillage

Périmètre

Bois de Vincennes, Bois de Boulogne, Forêt de Beauregard (78)

Allotissement

2 lots géographiques

Points d'attention

Compétence spécifique de gestion forestière nécessaire

Travaux de fouilles et plantations d'arbres

Échéance : Avril 2025

Prestations

Dans le cadre des opérations de replantations ou de plantations nouvelles :

VRD (démolition, réalisation de fouilles)

Essouchage

Mise en œuvre de terre végétale

Protection de fosse (pavage provisoire Août 2024)

Plantation d'arbres (y compris tuteurage, ancrage, etc.)

Fourniture de matériel lié à la plantation

Périmètre

Voie publique, parcs et jardins, bois, équipements municipaux, cimetières, etc.

Allotissement

5 lots géographiques (3 lots pour Paris intramuros et les cimetières en petites couronne, 1 lot pour les bois + 1 lot pour établissements de la Ville en Île-de-France)

Points d'attention

Interventions sur voie publique

Travaux réalisés par campagne (généralement par arrondissement)



Service d'exploitation des Jardins (SEJ)

**Principaux accords-cadres à bons de commande et
échéances de renouvellement**

Collecte et valorisation des déchets verts

Renouvellement de 2 lots sur 3 – (le lot 2 broyage de sapins à déjà été renouvelé)

- Démarrage des marchés : 4^{ème} trimestre 2023
- Lancement prévisionnel : fin 2022

Objet du Lot 1 : Évacuation, transport et broyage des déchets ligneux issus de l'abattage et de l'élagage des arbres à Paris et Ile de France pour production de copeaux de bois

Prestations

- Environ 6000 tonnes de déchets verts à traiter chaque année
- Collecte : sur 3 sites
- Valorisation et gestion du produit fini

Accord cadre à bons de commande actuel

- durée ferme de 69 mois
- montants HT
 - minimum : 800 k€
 - maximum : 2 000 k€



collecte et valorisation des déchets verts

Objet du Lot 2 : Mise à disposition des contenants de type bennes dans les parcs, jardins, cimetières, collecte et valorisation par compostage industriel

Prestations

- Collecte en bennes : mise à disposition et transports entre Paris et l'usine (environ 80 points de collecte)
- Valorisation des déchets via compostage industriel
- Transports intra-muros des broyats issu de la valorisation interne

Accord cadre à bons de commande prévu

- durée entre 48 et/ou 72 mois
- montants HT
 - minimum : 1 000 k€
 - maximum : 3 300 k€



Entretien des espaces verts situés sur l'espace public (MEVEP)

Objet : entretien des espaces verts situés sur l'espace public – marché de service

- ❑ Lancement prévisionnel : 2^{ème} trimestre 2022
- ❑ Démarrage des prestations : 4^{ème} trimestre 2022

Type de prestations

- tonte de surfaces enherbées
- entretien des massifs
- prestations diverses (ramassage de feuilles, Débroussaillage plantation, essouchage etc).



Marché prévisionnel

- découpage en lots
- durée : 4 ans (au global) ou 2 ans et demi (pour fusion des prestations avec un autre ACBC (Arrosage des jardinières de voie publique))
- montants HT
 - minimum : 1 820 100 €
 - maximum : 12 000 000€

Les accords-cadres à bons de commande de l'entretien des espaces verts dans les équipements municipaux (MEVEM)

8 lots dont 3 à des établissements réservés pour un montant actuellement de 1,9M€ minimum et sans maximum

6 lots en insertion professionnelle dans les quartiers, actuellement sans minimum et 341 700 € maximum. 194 601 € pour la partie globale et forfaitaire .

Ces accords-cadres à bons de commandes seront renouvelables en juillet 2024.

Lancement prévisionnel de la consultation en mai 2023

DIRECTION DE LA PROPRETE ET DE L'EAU

Direction de la Propreté et de l'Eau

La **DPE** a pour mission la collecte et la prévention des déchets, la mise en œuvre de la politique municipale de l'eau, la collecte et le transport des eaux usées.

- **Le Service technique de l'eau et de l'assainissement (STEA)** propose et met en œuvre la politique municipale dans les domaines de l'eau et de l'assainissement parisien
- **Le Service technique de la propreté de Paris (STPP)** est chargé du nettoyage de l'espace public et de la collecte des déchets sur le territoire parisien. Il participe également aux actions menées en matière de tri et de prévention des déchets.

Personnels

7 500 agents

6 800 agents au Service technique de la propreté de Paris
dont **5 000** éboueurs, **700** conducteurs
et **500** techniciens des services opérationnels
du nettoyage

500 agents au Service technique de l'eau et de l'assainissement
dont **200** égoutiers et **70** techniciens des services
opérationnels de l'assainissement

Direction de la Propreté et de l'Eau

2 900 km de trottoirs à nettoyer

30 000 corbeilles de rue à collecter

3 000 tonnes de déchets collectés par jour par **480** bennes

400 000 m² de graffiti à enlever par an

2 500 km d'égouts à entretenir

111 000 branchements particuliers sur les égouts à vérifier

308 millions de m³ d'eaux usées et pluviales collectées en 2021

12 650 km de câbles de fibre optique dans les égouts à contrôler

Programme DPE

Travaux

Réhabilitation

Collecteur Bosquet

un linéaire de 800 ml de collecteur de dimensions 4,20 x 4,00,

- Mise à sec de collecteur
- Désamiantage
- Génie civil
- Injection

AAPC prévue fin 2022, travaux mi-2023

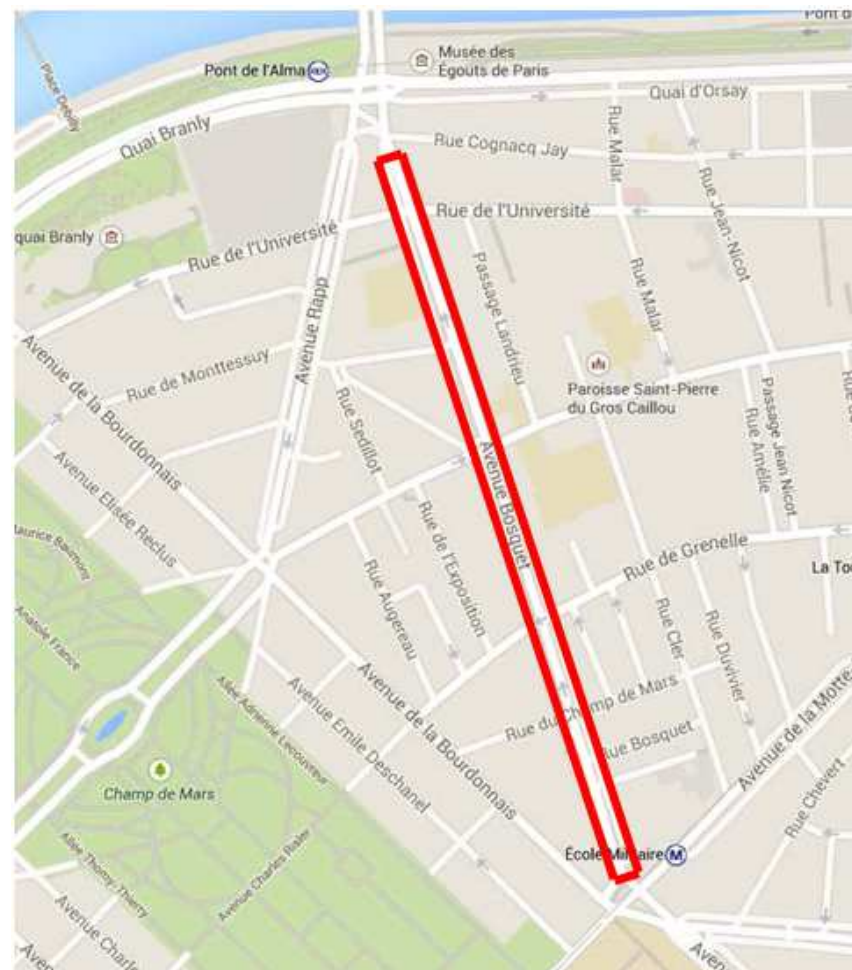

Programme DPE

Travaux

PAQES

Refonte GAASPAR –SGL (4^{ème} phase)

Rénovation totale des locaux techniques (électricité, automatismes....) avec remplacement des vannes en acier peint et des batardeaux corrodés. Travaux de génie Civil et mise à niveau des équipements annexes d'exploitation.

- 5 sites concernés dont 3 vannes à remplacer
- AAPC prévu fin 2022-début 2023, notification souhaitée juin 2023, travaux septembre 2023-avril 2024 (1 hiver)



Programme de la DPE / STEA

Les accords cadre

Renouvellement de l'accord cadre à bons de commandes de réparation et d'amélioration des ouvrages d'assainissement parisien

- Le réseau d'assainissement parisien représente 2 500 km d'ouvrages : égouts élémentaires, collecteurs, ouvrages annexes (branchements de regard, branchements particuliers, bouches d'égout), canalisations, locaux techniques.
- L'accord cadre comprend tous travaux d'entretien, réparation et amélioration des ouvrages cis travaux neufs sur les domaines génie civil, canalisations, désamiantage,, métallerie pour toute opération d'un montant inférieur à 300 000 € HT .
- Il est réparti en six lots géographiques.
- Marchés de 2 x 2 ans
- Mini : 2 M€, Maxi : 10 M€ par lot.
- AAPC avril 2022, remise des offres juin 2022 et notification en décembre 2022

Programme de la DPE / STEA

Les accords cadre

Renouvellement de l'accord cadre à bons de commande pour le diagnostic des branchements particuliers parisiens

- Le réseau d'assainissement parisiens comprend plus de 100 000 branchements particuliers de raccordement dont 85 000 dits fermés accessibles depuis le bâtiment.
- Les marchés concernent les recensements, visites et diagnostics des branchements particuliers fermés depuis le bâtiment et depuis l'égout. Ils comprennent la rédaction de rapports et fiches dont la fiche travaux qui servira à la réhabilitation ultérieure des ouvrages.
- Ils sont répartis en trois lots géographiques correspondant aux territoires des trois circonscriptions qui gèrent le réseau parisien.
- Marchés de 2 x 2 ans
- Mini : 400 000 €, Maxi : 1 600 000 €
- AAPC : mai 2022, remise des offres juillet 2022 et notification en novembre 2022

Programme de la DPE / STEA

Les accords cadre

Renouvellement de l'accord cadre à bons de commande pour le repérage des matériaux et produits contenant de l'amiante et du plomb

- Missions de repérage des matériaux et produits contenant de l'amiante dans les ouvrages et équipements exploités par la SAP présents sous forme de glutinage ainsi que dans les revêtements de chaussée préalables à tous travaux d'assainissement
- Recherche ponctuelle de plomb et HAP
- Repérage sur égouts, ouvrages annexes, locaux techniques, locaux sociaux, voirie et matériels.
- Les prestations comprennent les visites, prises de prélèvements, analyses en laboratoire, rapports et cartographie.
- Ils sont répartis en trois lots géographiques correspondant aux territoires des trois circonscriptions qui gèrent le réseau parisien.
- Marchés de 2 x 2 ans, Mini : 150 000 €, Maxi : 500 000 €
- AAPC : septembre 2022, remise des offres novembre 2022 et notification en mars 2023

Programme de la DPE / STEA

Les accords cadre

Création d'un puits d'accès au collecteur Marceau, avenue du président Wilson Paris 8^{ème}

- Création d'un puit d'accès en béton armé au collecteur marceau 12mx3m sur 10 m de profondeur pour la descente du bateau de curage comprenant : terrassements, pieux sécants, paroi étanche, génie civil, trappe métallique, réfection de voirie.
- Station de métro Alma Marceau contigue au collecteur.
- Travaux au niveau de la nappe d'eau.
- 5 mois de travaux, 2 mois d'études.
- Cout : 1,2 M€ en 2 lots.
- AAPC : avril 2022, remise des offres : juin 2022 et notification en septembre 2022, début des travaux : novembre 2022

03

Comment répondre à nos consultations?

Accéder aux marchés franciliens

Maximilien : le portail des marchés publics franciliens

<http://maximilien.fr> (accès à l'Espace Entreprises)

- Une inscription simplifiée
- Accès à la programmation achats des collectivités d'IDF
- Possibilité de proposer ses services en tant que sous-traitant ou co-traitant et de rechercher des éventuels co-traitants et sous-traitants
- Inscription à l'alerte email automatique
- Outil privilégié pour les échanges avec les soumissionnaires par messagerie sécurisée

Répondre à nos consultations – Une candidature optimisée

Plusieurs voies possibles

- **Seule** : l'opérateur économique dispose des capacités et des moyens
- **En groupement (co-traitance)** : groupement momentané d'entreprises (GME), s'associer pour être plus pertinent
 - ✓ L'intérêt : réunir des compétences et / ou des capacités
- **Sous-traitance** : dans ce cas, aucun lien contractuel entre le sous-traitant et la personne publique. Permet également d'apporter des compétences et/ou capacités

Ex : en cas de niveau minimum de capacité exigé sur le chiffre d'affaires, celui-ci sera apprécié en cumulant les CA de chaque membre du groupement

Répondre à nos consultations – Une offre optimisée

Nos attentes

Des solutions répondant aux besoins exprimés avec :

- **Un mémoire technique exhaustif et clair** qui respecte le cadre de réponse fourni par la Ville (Cadre de Mémoire Technique)
- **Une offre optimisée en fonction des critères**, énoncés au règlement de consultation avec leurs pondérations

Recommandations concernant la dématérialisation

Nos conseils

- Pour toutes les consultations lancées depuis le 1er octobre 2018, SEULS LES PLIS ELECTRONIQUES SONT ACCEPTES
- Tester votre configuration en ligne
- Pas de signature (manuscrite ou électronique) exigée au moment du dépôt du pli
- Ne pas s'y prendre au dernier moment pour remettre son pli sur Maximilien (surtout si le pli est volumineux)
- Faire une copie de sauvegarde

Quelle signature électronique ?

Signature exigée pour l'attributaire **UNIQUEMENT**

Quelles **pièces** ?

- ACTE D'ENGAGEMENT
- MISE AU POINT, LE CAS ECHEANT
- DC4 (ACTE DE SOUS-TRAITANCE) LE CAS ECHEANT

Préconisation d'acquérir un **CERTIFICAT ELECTRONIQUE NOMINATIF** qui garantit :

- LA PERIODE DE VALIDITE
- LA CHAINE DE CERTIFICATION
- LA NON REVOCATION
- LA NON REPUDIATION

Obtenir la signature :

<https://www.economie.gouv.fr/daj/dematerialisation-publication-version-3-janvier-2019-des-guides-tres-pratiques-pour-accompagner>



04

Questions/Réponses

Ressources utiles

<http://www.paris.fr/>

1-Demande de contact avec un acheteur de la Ville

<https://teleservices.paris.fr/sourcing/>

2- Création d'alerte mail sur Maximilien

<https://marches.maximilien.fr/>

3- La politique d'achat de la Ville de Paris

<https://www.paris.fr/pages/la-politique-d-achat-de-la-ville-de-paris-15989>

4- Bourse à la co/sous-traitance sur Maximilien

<http://www.maximilien.fr/>

5- Portail Paris Fournisseur réservé aux titulaires de nos marchés

<http://www.paris.fr/fournisseurs>

Merci de votre attention !

Pour nous contacter : dfa-sara-par@paris.fr