

LE TOUR DU

2023 - 2024

14

parlons14e
@paris.fr
Tous les messages
sont étudiés
par la Maire
ou un-e adjoint-e

VOTRE ÉQUIPE



CARINE PETIT
Maire du 14^e arrondissement,
Conseillère de Paris



AMINE BOUABBAS
Premier adjoint
Éducation, petite enfance, familles
et nouveaux apprentissages



JULIE CABOT
Solidarités et lutte contre
les inégalités

LE 14^e POUVOIR DE VIVRE POUVOIR D'AGIR

Nous allons venir toquer à vos portes, nous serons sur les places de nos quartiers, présent·e·s sur les marchés ou encore devant les écoles : nous souhaitons vous retrouver nombreux et nombreuses à ces rendez-vous. Que ce soit pour faire le bilan, se réjouir des avancées, travailler ensemble à améliorer ce qui ne fonctionne pas bien, s'inspirer ou tout simplement s'informer, comme chaque année, en septembre, nous vous proposons cette publication qui vous présente un panorama (non exhaustif !) des actions marquantes et des sujets de ces prochains mois.

Nous avons en main les ressources et les capacités d'accélérer les adaptations de notre ville au bouleversement climatique et nous agissons pour préserver, développer pour toutes et tous son pouvoir de vivre dans notre arrondissement, le 14^e.

Notre équipe agit avec vous à l'échelle d'une école, d'une rue, d'un immeuble ou d'un quartier pour un environnement plus favorable pour notre santé et plus agréable. Nous prenons soin de la qualité de l'accueil au sein de nos services publics. C'est indispensable (c'est difficile, aussi) pour faire face aux contextes économiques, social et climatique mais nous avons les ressources et les capacités d'agir.

Emparez-vous de ce livret et de cet agenda.
À bientôt !



ZOUBIR GHANEM
Politique de la Ville / Quartiers
Didot – Plaisance – Porte de Vanves
et Pernety



SIDONIE PARISOT
Alimentation durable, jardins
partagés et condition animale /
Quartiers Porte d'Orléans – Jean
Moulin et Montsouris – Dareau

CONSEILLER·ÈRE·S DE PARIS



MÉLODY TONOLLI
Conseillère déléguée à la Maire du 14^e :
culture, vie nocturne,
égalité femmes – hommes
et lutte contre les discriminations



FLORENTIN LETISSIER
Adjoint à la Maire de Paris :
économie sociale et solidaire,
économie circulaire et contribution
à la stratégie zéro déchet



OLIVIA POLSKI
Adjointe à la Maire de Paris :
commerce, artisanat, professions
libérales et métiers d'art et mode



AGNÈS BERTRAND
Urbanisme, logement et qualité de vie dans le parc social



DIDIER ANTONELLI
Prévention, police municipale, tranquillité publique et Ville du quart d'heure / Quartiers Montparnasse – Raspail et Mouton-Duvernet

**ADJOINT-E-S À LA MAIRE
D'ARRONDISSEMENT**



ELLIOT DE FARAMOND
Vie associative et participation citoyenne

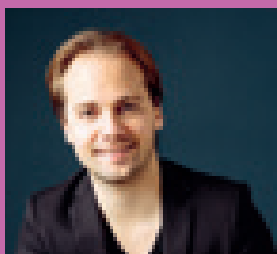

GUILLAUME DURAND
Transformation de l'espace public, végétalisation et espaces verts, voirie et mobilités



ANISSA GHAIDI
Jeunesse et sport



VALENTIN GUENANEN
Commerces, artisanat, métiers d'art et tourisme

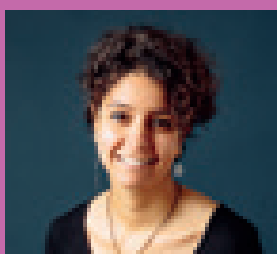

SINDA MATMATI
Transition écologique, plan climat, propreté et économie circulaire



HÉLÈNE MERMBERG
Santé, seniors et solidarité entre générations

**CONSEILLER-ÈRE-S
D'ARRONDISSEMENT**



CATHERINE CHEVALIER
Déléguée à l'accessibilité universelle, aux personnes en situation de handicap, à la lutte contre l'exclusion, à l'intégration et à la lutte contre les violences faites aux femmes



THIERRY LE DEZ
Délégué au patrimoine



JÉRÔME MARCHAND
Délégué à l'emploi, au développement économique, à l'économie sociale et solidaire

parlons14e
@paris.fr
Tous les messages
sont étudiés par la Maire
ou un-e adjoint-e



PIERRE RABADAN
Adjoint à la Maire de Paris : sport, Jeux Olympiques et Paralympiques



CÉLIA BLAUDEL



HERMANO SANCHES RUIVO

VOTRE SANTÉ

Nous travaillons avec les associations locales et les partenaires médicaux, pour permettre un accès aux soins, quelle que soit notre vulnérabilité : handicap, vieillesse, budget...

Dans le 14^e, chacun et chacune doit pouvoir accéder à une offre de soin adaptée près de chez soi et développer la prévention.

UNE ÉQUIPE MUNICIPALE ENGAGÉE POUR ENCOURAGER L'INSTALLATION DES PRATICIEN·NE·S

Depuis 20 ans, Paris connaît une baisse continue des médecins généralistes : beaucoup ont plus de 65 ans (40 à 50% dans le 14^e) ou ont des difficultés à s'installer (coût élevé de l'immobilier).

Avec la Direction de la Santé Publique et la Communauté Professionnelle Territoriale de Santé du 14^e (CPTS), nous conjuguons nos efforts pour conserver et développer l'offre de soin de proximité et accessible sur l'arrondissement.

Nous accompagnons au mieux les praticien·ne·s dans la recherche de locaux, dans leur projet d'installation, mais aussi en saisissant les opportunités lors de grands projets urbains ou de réhabilitations de logements sociaux pour réserver un local à leur installation.

Nous appuyons l'action de la CPTS dont les missions sont l'amélioration de l'accès aux soins, l'organisation de parcours pluri-professionnel·le·s autour du patient ou de la patiente et le développement des actions territoriales de prévention.

 **CPTS**
1 rue Nicolas Taunay

LES MAISONS DE SANTÉ PLURI-PROFESSIONNELLES (MSP)

 **MSP de la Porte de Vanves**
12 rue Wilfrid Laurier
lundi au samedi
8h30 - 19h

 **MSP Alésia Denfert**
29 av. du Général Leclerc
lundi au vendredi
8h30 - 19h30
samedi
8h30 - 13h30

La MSP déménage à l'automne 2023. Vérifiez les informations sur Doctolib ou à l'accueil de la mairie.

Pour les professionnel·le·s comme pour les patient·e·s, cela permet une meilleure prise en charge des soins, un meilleur suivi mais aussi un ancrage local plus fort.

Nous appuyons la création d'une MSP dédiée aux soins pédiatriques, lauréate du Budget Participatif 2021, et le projet de création d'une MSP Porte d'Orléans. Nous travaillons avec les bailleurs pour favoriser leur installation.



Le futur bâtiment neurologie du GHU Sainte-Anne - rue d'Alésia
©DIRCOM

UNE MAISON SPORT-SANTÉ POUR LE 14^e

 **Maison Sport Santé
Florimont**
6 bis rue Hippolyte Maindron
01.42.79.81.30

Les Maisons Sport-Santé permettent aux personnes, orientées par leur médecin, de pratiquer une activité physique adaptée à leur condition dans le but de les inscrire dans une pratique pérenne.

La Maison Sport-Santé du 14^e est portée par l'association FLORIMONT, la CPTS 14 et Tawef, association sportive. Elle travaille pour l'instant en partenariat avec 8 clubs locaux, notre objectif est de fédérer chaque année de plus en plus de clubs.

Ils animent une démarche d'aide, de suivi, de soutien et d'assistance dans le programme « Remise au Sport », par exemple des parcours de marche, de la gymnastique douce, du yoga ou de l'aquagym.

LE GHU S^{TE} ANNE SE DÉVELOPPE

Le chantier bat son plein, l'ouverture est prévue au premier trimestre 2024.

L'enjeu de la reconstruction est de répondre aux besoins grandissants de la filière neurologique sur le territoire, soit des besoins en soins, en avis et télé-expertise, en intervention dans l'urgence comme dans la proximité, pour toutes les pathologies qui concernent le cerveau : AVC, tumeurs, anévrysmes, douleur, troubles de la mémoire et du langage, épilepsie.

Le projet médical et organisationnel du bâtiment a impliqué usagers, usagères et aidants.

HANDISPORT

Le handisport est une activité sportive adaptée à toute personne présentant un handicap.

De plus en plus d'acteurs s'impliquent pour proposer une offre sportive sécurisée et adaptée. Nous nous engageons aux côtés de l'Office Municipal des Sports et des clubs sportifs du 14^e pour soutenir la dynamique.

Boxe, athlétisme, basket etc. sont proposés au sein de leurs espaces ou dans les établissements médico-sociaux partenaires.

Tout au long de l'année, vous pouvez découvrir ou vous initier au handisport lors de nos événements : Dimanche du Sport, Mois Parisien du Handicap ou lors d'actions entre établissements et écoles pour sensibiliser les plus jeunes.

RÉHABILITATION DE LA RÉSIDENCE BEAUNIER

Aujourd'hui, la rénovation de nos résidences en direction des seniors est un enjeu majeur pour les rendre plus adaptées aux modes de vie et conformes aux normes d'accessibilité, techniques et environnementales.

Dans ce cadre, la Résidence Autonomie, 43 rue Beaunier, va connaître une restructuration complète visant à améliorer la qualité de vie et les conditions d'accueil des résident-e-s.

Les travaux se dérouleront de début 2024 à fin 2025. Des solutions de relogement temporaire, ont été proposées aux locataires, au regard de leur situation.

Nous avons été associé-e-s aux choix architecturaux et techniques, mettant en avant les enjeux d'accessibilité, de confort, d'isolation et d'ouverture sur la vie du quartier, des habitants et des associations.

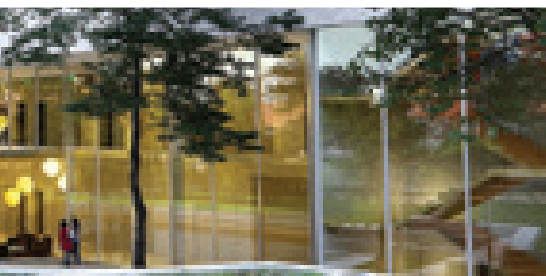

EMPLOI

À Paris, 202 000 personnes sont inscrites à Pôle Emploi dont 11 000 dans le 14^e. La Ville de Paris développe des lieux alternatifs pour accueillir et accompagner individuellement les personnes en recherche d'emploi.

Les équipes locales favorisent les partenariats et agissent pour que les opportunités économiques dont bénéficie le territoire parisien se concrétisent en opportunités d'emploi et de formation pour ses habitant·e·s.

LE POINT PARIS EMPLOI

 **PPE 14**
26 rue Mouton-Duvernet
1^{er} étage de l'Annexe
Lundi au vendredi
9h – 13h – sans rendez-vous

Le Point Paris Emploi du 14^e a rouvert ses portes au public le 17 avril 2023. Il propose un service d'accueil, d'information et d'orientation généraliste si vous êtes en recherche d'emploi, de réorientation professionnelle ou de formation.

Nous avons souhaité un PPE ambitieux offrant un **accueil inconditionnel** et proposant un service de qualité, au cœur du réseau des acteurs de l'emploi

et valorisant les partenaires et les opportunités d'emploi du 14^e et de Paris.

Lors des matinées, sans rendez-vous, les équipes accompagnent aux démarches.

Chaque après-midi, les partenaires du 14^e se relaient pour animer des ateliers favorisant l'insertion.

Le PPE est piloté par l'association ESPEREM, acteur incontournable du 14^e dans le domaine de l'insertion et de la formation professionnelle. ESPEREM coordonne une programmation riche et variée de permanences et d'ateliers en partenariat avec les autres acteurs de l'emploi de l'arrondissement tels que FLORIMONT, également très impliqué dans le projet.

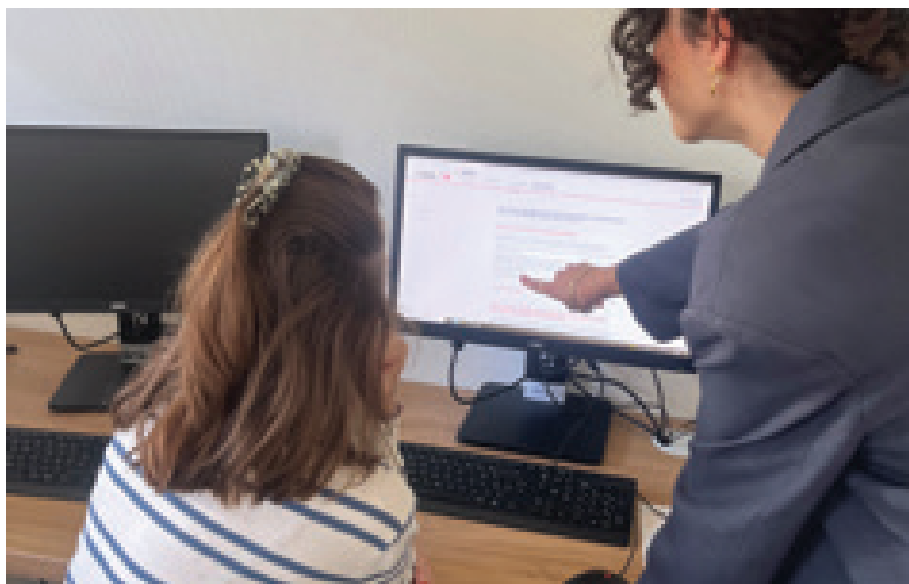

Informations et conseils au Point Paris Emploi
©Carla Braunstein - Mairie du 14^e

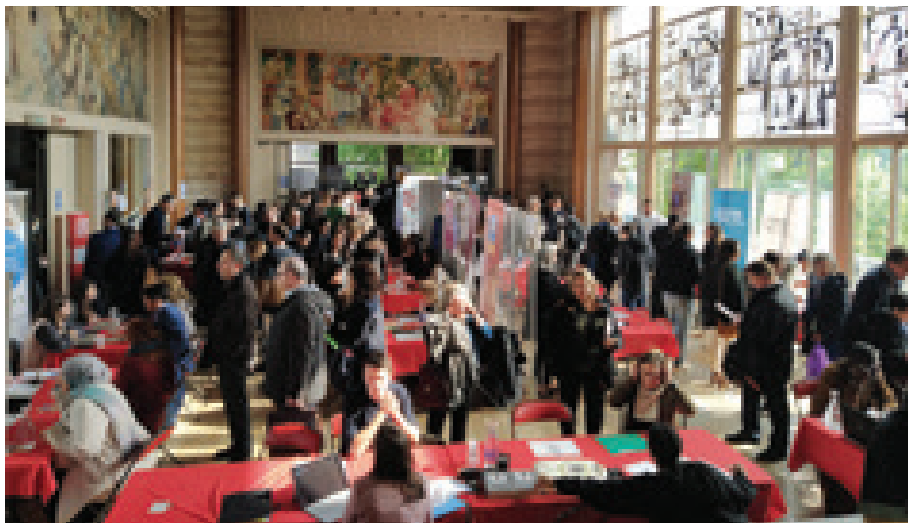

Les rendez-vous de l'emploi du 18 avril 2023 à la Mairie annexe
©Mairie du 14^e / Stéphanie Serain

LA MISSION LOCALE

**Mission Locale – Site Avenir
24 – 26 rue de Châtillon
Lundi au vendredi
9h – 12h30 et 13h30 – 17h
Fermée le jeudi après-midi
Sans rendez-vous**

La Mission Locale de Paris s'adresse à tous les jeunes parisiens de 16 à 25 ans révolus rencontrant des difficultés en matière d'accès à l'emploi, à la formation ou des difficultés d'accès à leur autonomie ou à leurs droits.

Grâce à ses cinq points d'accueil répartis sur tout le territoire parisien dont un dans le 14^e, la Mission Locale de Paris assure au quotidien sa mission de service public pour les jeunes. Elle intervient dans plusieurs domaines de la vie quotidienne : emploi, formation, logement, santé, droits et devoirs.

Implantée en plein cœur du jardin Lionel Assouad, elle bénéficie d'un cadre géographique exceptionnel et d'un patrimoine architectural remarquable. Faites la connaître autour de vous !

LES RENDEZ-VOUS DE L'EMPLOI

La crise sanitaire et économique a bouleversé le monde de l'emploi et a exigé des acteurs, entreprises, Parisiens et Parisiennes à la recherche d'un emploi et structures d'accompagnement, à s'adapter, voire à se réinventer.

Dans le 14^e, en 2022, nous avons initié « Les Rendez-vous de l'emploi », événements co-construits avec les acteurs de l'emploi de l'arrondissement à destination des habitant-e-s inscrit-e-s dans un parcours de recherche d'emploi, de reconversion ou d'insertion professionnelle.

Fort d'un tissu économique riche et d'opportunités d'emploi locales, nous souhaitons ainsi favoriser la rencontre entre l'offre et la demande et encourager l'accès à l'emploi de proximité.

Ce dernier est vecteur de mieux-être au travail et garantit le maintien dans l'emploi, recherché de tou-te-s.

Ces rendez-vous de l'Emploi impliquent les acteurs du tissu économique local, les structures d'accompagnement comme Pôle Emploi et l'APEC.

Lors du dernier rendez-vous du 18 avril dédié à l'emploi et à la reconversion des cadres, 1 200 personnes ont pu rencontrer une trentaine de recruteurs et participer aux ateliers et tables rondes.

Retrouvez toutes les actualités « emploi » et le calendrier des prochains Rendez-vous de l'emploi sur mairie14.paris.fr

DES LOGEMENTS PLUS ÉCORESPONSABLES, DES LIEUX DE VIE PLUS INCLUSIFS ET MIEUX PARTAGÉS

Des opérations de réhabilitation de grande ampleur sont en cours dans le 14^e, elles concernent plusieurs milliers de logements. Elles se doivent d'aller au-delà de l'amélioration énergétique. Pour cela, nous avons créé la charte des réhabilitations, déclinée par projet, pour s'adapter à chaque réhabilitation et avoir les objectifs les plus ambitieux pour chacun-e.

LA CHARTE DES RÉHABILITATIONS

Elle associe habitants et habitantes, bailleurs, associations par l'organisation d'un comité de pilotage avec les volontaires pour mettre en place des actions concrètes.

La charte répond à 3 objectifs principaux :

1. Une résidence écoresponsable

Sensibiliser à la réduction des déchets et à l'amélioration du tri, créer des composts en pied d'immeubles, installer une gestion écologique des espaces verts pour protéger la biodiversité.

2. Un lieu de vie inclusif et favorable à la santé

Améliorer l'accompagnement des locataires isolé·e·s ou en situation de précarité, mobiliser les services publics et les associations de quartier pour répondre aux besoins des habitant·e·s, créer des îlots de fraîcheur.

3. Une meilleure appropriation des espaces communs

Créer en rez-de-chaussée des locaux réservés aux associations et amicales de locataires, des jardins partagés, s'approprier les locaux collectifs par les habitant·e·s grâce à des projets artistiques.

CITÉ DE L'EURE

La Cité de l'Eure est la première réhabilitation qui expérimente la charte grâce au concours du bailleur I3F et des locataires des 636 logements.

Le comité de pilotage est composé d'habitant·e·s, d'élu·e·s et de représentant·e·s d'I3F et de l'entreprise de travaux. Il suivra les travaux, de fin 2023 à 2026, et pourra faire des propositions tout au long du suivi du chantier.

Bien que la Ville ne soit pas propriétaire, nous investissons plusieurs millions d'euros dans cette opération.

DIDOT-BARDINET

La résidence CDC Habitat Social est constituée de 587 logements, 2 locaux d'activité dont 1 crèche, 6 ateliers d'artistes et 2 commerces.

Les travaux, très conséquents, ont eu lieu en site occupé.



Perspective du projet de la Porte de Vanves depuis le boulevard Adolphe Pinard
©RIVP

Les travaux d'isolation sont en cours d'achèvement. Les chantiers d'espaces verts, encore en cours, vont finaliser cette réhabilitation.

La Ville a, là encore, accompagné ce bailleur avec 6 millions d'euros.

PORTE DE VANVES

PARIS HABITAT

Pour les immeubles du boulevard Brune, rue Wilfrid Laurier et place de la Porte de Vanves, la deuxième tranche de travaux démarre.

Ces travaux nécessitent des relogements provisoires ; Paris Habitat est déjà en contact avec l'amicale de locataires. Le service relogement étudiera chaque situation au cas par cas.

La maîtrise d'œuvre va être désignée fin 2023 par le bailleur, en concertation avec la mairie d'arrondissement et les habitant·e·s.

RIVP

Le groupe résidentiel RIVP a démarré les opérations pour réhabiliter les 497 logements.

4-12, avenue de la porte de Vanves

497 logements sont concernés. 176 locataires ont déjà reçu (juin 2023) au moins une proposition de relogement de la part de la RIVP - de nombreux locataires, notamment les personnes âgées, ont pu être relogés en face de l'immeuble dans le même quartier.

Le projet va permettre de transformer l'immeuble et le quartier grâce à une restructuration lourde permettant une plus grande mixité d'habitat et d'activités :

- du logement social refait à neuf, selon les normes actuelles ;
- du logement en accession à la propriété, grâce au Bail Réel Solidaire, nouvelle forme de propriété qui dissocie le foncier du bâtiment et permet de maîtriser les prix ;
- du logement étudiant ;
- des locaux d'activités associatives, de commerces et d'artisanat. Les autres immeubles de l'avenue et du square de la Porte de Vanves seront également réhabilités. Le projet architectural a été présenté aux habitant·e·s et permettra notamment la création de balcons dans l'ensemble des logements.

1-7, square de la porte de Vanves, 9-21, avenue de la porte de Vanves et 2-4, avenue Marc Sangnier

Le projet va permettre d'améliorer l'existant grâce à de la végétalisation, une rénovation énergétique.

FERNAND HOLWECK - VERCINGÉTORIX

La résidence RIVP comprend 69 logements.

La réhabilitation est en cours : isolation, changement des fenêtres et de la ventilation, reprise des parties communes et végétalisation pour créer des îlots de fraîcheur.

Sur cette opération à 5 millions d'euros, la Ville a participé à hauteur de 20%.

LES PRÉEMPTIONS & NOUVEAUX LOGEMENTS

La création de logements ne se fait pas que dans les grandes opérations d'aménagement ou de construction mais aussi de manière diffuse.

La Ville et ses bailleurs agissent à travers l'arrondissement pour créer, agrandir ou transformer des bureaux en logements, développer du logement abordable pour tous et toutes.

8 RUE DE LA GAITÉ

Nous nous sommes mobilisés pour que les propriétaires de cet immeuble vétuste, déclaré en péril en 2013, soient expropriés par la Ville et la démolition a enfin pu avoir lieu en 2018.

À cet endroit, nous portons un projet de pension de famille, de 25 studios et d'un local d'activités donnant sur une placette.

Les pensions de famille sont des logements abordables offrant un chez-soi dans un cadre combinant logements individuels et espaces collectifs.

Les travaux vont pouvoir démarrer à l'automne 2024 avec une ouverture prévue fin 2026.

78-82 RUE DAGUERRE ET 13-17 RUE FERMAT

Ces immeubles vétustes étaient possédés par un propriétaire unique. Fin 2022, la Ville de Paris a pu saisir l'opportunité de les préempter.

Paris Habitat est donc devenu propriétaire et les actuels occupant·e·s bénéficient d'un suivi individuel.

Une solution de relogement leur sera proposée d'ici 2026 afin de procéder à la rénovation et la restructuration des logements.

À terme, ce sont 35 logements sociaux complètement rénovés, dans une des rues les plus chères de notre arrondissement. Ce sera également 6 locaux commerciaux dans la rue Daguerre avec des loyers conventionnés, qui deviennent protégés de la spéculation immobilière commerciale et avec une destination commerciale maîtrisée.

LA SIRÈNE

Sous notre impulsion, l'association musicale la Sirène, rue Dareau, implantée depuis plus de 100 ans, s'est associée à la RIVP pour rénover son bâtiment en un lieu culturel ambitieux en rez-de-chaussée et en sous-sol mais aussi pour construire une résidence-services pour jeunes actifs et étudiant·e·s.

Nous avons pu accompagner cet orchestre amateur, propriétaire d'un lieu vieillissant, qui n'aurait pas pu supporter le coût des travaux et créer du logement social à destination des jeunes.

L'auditorium polyvalent et les différentes salles permettront de compléter l'offre artistique de notre arrondissement dès cette fin d'année 2023.

LA MAISON GRECQUE, ÇA AVANCE

L'arrière-cour du 9 rue de Plaisance est un pavillon d'un étage, vide depuis 15 ans et baptisé « Maison Grecque ».

Cette opération est portée de longue date par les habitant·e·s de la rue des Thermopyles et par des associations, notamment à travers le Budget Participatif.

Avec une subvention de la Ville, Paris Habitat a désigné une entreprise pour les travaux.

Le projet prévoit la construction de 5 nouveaux logements pour la Maison des Thermopyles, pension de famille associative attenante, un espace associatif ouvert sur le jardin partagé, qui sera agrandi.

L'action conjointe de l'association Urbanisme et Démocratie et de Paris Habitat fait naître un projet pour une ville plus apaisée et plus solidaire, prenant soin de son patrimoine.

19-25 RUE BOISSONADE

Le bâtiment, classé Patrimoine de la Ville de Paris, date des années 40, son implantation, sa volumétrie et le traitement architectural des façades sont remarquables.

Porté par la RIVP, ce projet consiste en une transformation des bureaux municipaux des services de la propreté en logements.

La Ville encourage par la mise en place de règles d'urbanisme ce genre d'opérations et prend donc toute sa part sur cette opération. Nous montrons l'exemple en transformant notre propre patrimoine, pour développer du logement accessible pour tous et toutes.

Les bureaux deviendront 20 logements et 2 commerces en rez-de-chaussée fin 2023.

Les services de la propreté profiteront de nouveaux locaux adaptés à Saint-Vincent-de-Paul en 2026.

NOUVEAUX SERVICES PARISIENS POUR UN LOGEMENT PLUS ABORDABLE

Assurance habitation



Encadrement des loyers



LE FUTUR MAINE-MONTPARNASSE

Montparnasse entame sa transformation : du haut de la tour à l'espace public, le quartier est repensé avec la volonté de faire le trait d'union entre la tradition, l'histoire de Montparnasse, incarnées notamment par la culture et la vie artistique, et son avenir, avec ses usages quotidiens et ses nouvelles fonctions.

LES ESPACES PUBLICS

Rue Mouchotte

Dans le cadre du projet Maine-Montparnasse, la rue du commandant René Mouchotte et la rue du départ seront réaménagées.

La rue du commandant Mouchotte fait partie des premiers aménagements et sera réalisée en 2025.

Parvis

Plus de 300 arbres seront plantés lors de la rénovation du parvis de la gare Montparnasse, améliorant les accès à la Tour et à la gare pour les usagers et usagères.



Réunion publique le
jeudi 28 septembre à 19h
École 69 Ouest

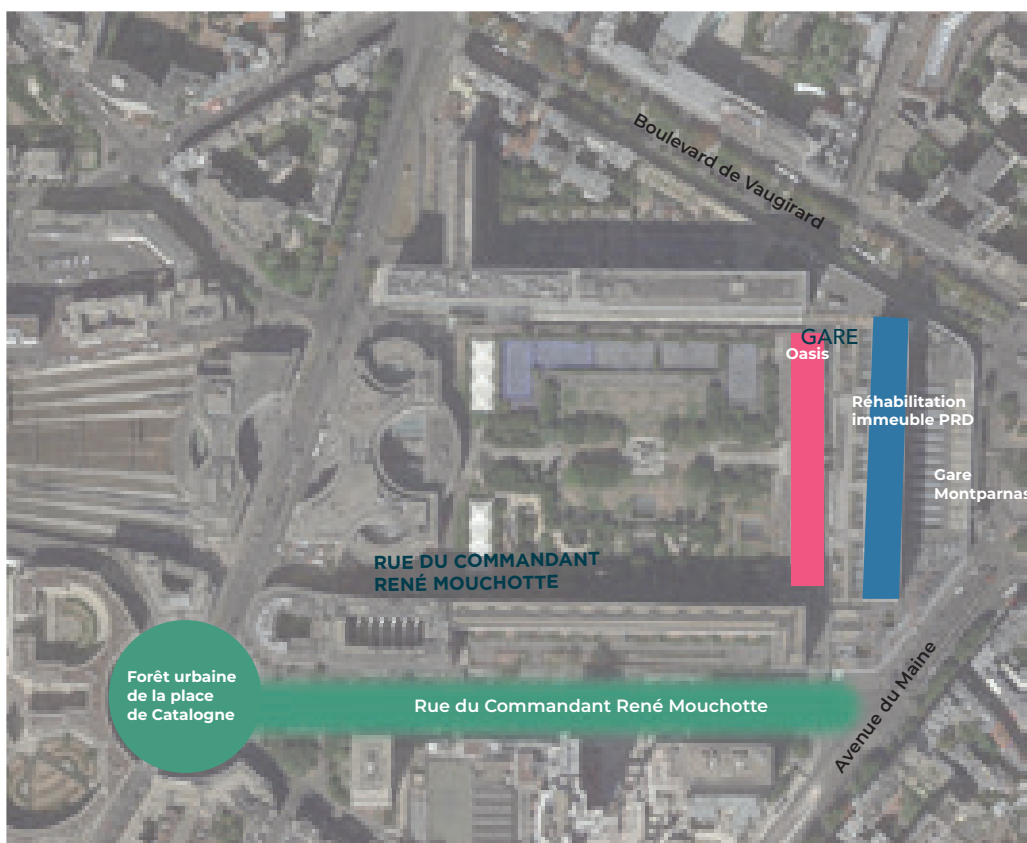

Visibilité globale sur les projets du secteur
© Google Maps - Blaise Merand



La Tour Montparnasse et son quartier font peau neuve!

LA RÉNOVATION DE LA TOUR MONTPARNASSE

Pendant près de 40 ans immeuble le plus haut de France, la Tour inaugurée en 1973 démarre cette année d'importants travaux qui se termineront en 2027.

À partir de 2024, les travaux extérieurs commenceront. Ils viseront à rénover totalement la Tour pour laisser place à plus de végétalisation et une façade plus lumineuse.

L'objectif principal pour les propriétaires de la Tour : repenser ses usages pour en faire à nouveau une tour vivante.

Hôtel, incubateur, bureaux, cafés et restaurant feront de la Tour un lieu animé.

CENTRE COMMERCIAL MAINE - MONTPARNASSE

Lors de la révision du Plan Local d'Urbanisme, la majorité municipale a donné ses exigences pour prendre en compte les enjeux de la transition énergétique et répondre aux attentes de la population en matière de protection de l'environnement et de cadre de vie.

Demain, tout projet de transformation du centre commercial devra respecter les nouvelles règles du PLU.

Concrètement, pour le centre commercial :

- aucune augmentation de la surface de bureaux dans ce quartier déjà très bien doté pour une mixité des usages et un quartier vivant ;
- création de logements dont un tiers de logements sociaux ou bail réel solidaire pour une mixité sociale ;
- ouverture d'une nouvelle rue reliant la place du 18-Juin-1940 à la gare Montparnasse ;
- limitation des hauteurs pour une ville à taille humaine ;
- réalisation d'un espace dédié aux pratiques artistiques contemporaine.



TOUR MONTPARNASSE

PORTE D'ORLÉANS POURSUIT SA TRANSFORMATION

Les projets se lancent et se poursuivent. Chacun d'entre eux respecte les enjeux et les objectifs que nous nous fixons de programmation mixte, et de projet architectural le plus ambitieux pour répondre aux enjeux climatiques et aux besoins des quatorziens et des quatorziennes.



Projection du n°50 depuis le boulevard Jourdan
©Ailleurs Studio

50 BOULEVARD JOURDAN

Bâtiment emblématique du quartier, l'ancien garage et le parking situés à l'angle du boulevard Jourdan et de la rue de la Tombe Issoire connaîtront en 2024 une importante restructuration pilotée par la RIVP. L'objectif à terme est de créer un café associatif, des commerces ouverts sur le quartier en rez-de-chaussée ainsi que des ateliers destinés à des artisan·e·s. La concertation de l'équipement public reprendra à l'automne avec les habitant·e·s.

Ce projet a permis de mettre en place une instruction participative des projets architecturaux. Une maquette du projet est d'ailleurs présentée dans le cadre de l'exposition « Conserver, adapter, transmettre » du Pavillon de l'Arsenal. Le centre d'architecture et d'urbanisme de Paris met en valeur des démarches vertueuses de transformation de bâtiments conjuguant enjeux climatiques, valorisation du patrimoine et programmation adaptée aux attentes contemporaines.

100 BOULEVARD JOURDAN

Ici aussi, une démarche d'instruction participative a été mise en place par la RIVP et la Mairie. Les projets architecturaux ont tous été analysés en ateliers et classés en fonction de leur insertion dans l'environnement urbain, de la qualité des logements et des parties communes, de la qualité esthétique et environnementale.

Les rapporteurs de chaque atelier ont pu présenter leurs conclusions lors du jury de sélection du projet lauréat.

À terme, ce seront 34 logements : 17 sociaux et 17 intermédiaires, un étage de bureaux afin de rééquilibrer l'offre entre Nord et Sud de l'arrondissement et 1 maison de santé (secteur 1) au rez-de-chaussée et sous-sol.

LES HBM

Plus grande opération de réhabilitation de l'arrondissement et une des plus grandes de Paris, ce sont 1 310 logements qui sont réhabilités.

Les travaux démarrent à l'automne 2023 pour une durée de 5 ans. Les séniors, majoritaires dans la résidence, ont été les premiers concernés par la démarche de concertation menée par la RIVP.

Elle a permis de réaliser une programmation ambitieuse sur la qualité et le confort de vie dans les logements et les parties communes mais aussi de faire la place à un développement de services favorables à la santé des séniors.

7,5 Millions d'euros sont investis par la Ville de Paris.

46 RUE BEAUNIER

Cet immeuble d'habitation privée a été préempté par la Ville de Paris, et confié à Paris Habitat pour construire 14 logements sociaux familiaux.

Avant le début des travaux, deux ans d'études préparatoires sont nécessaires.

Nous avons décidé la mise en place d'une occupation temporaire associant plusieurs structures culturelles proposant des activités artistiques ouvertes à toutes et tous et principalement à destination des jeunes.



Carrefour Didot-Alésia (avant les travaux)
©Eliet et Lehmann Architectes - vue



Carrefour Didot-Alésia (projection)
©Eliet et Lehmann Architectes - vue

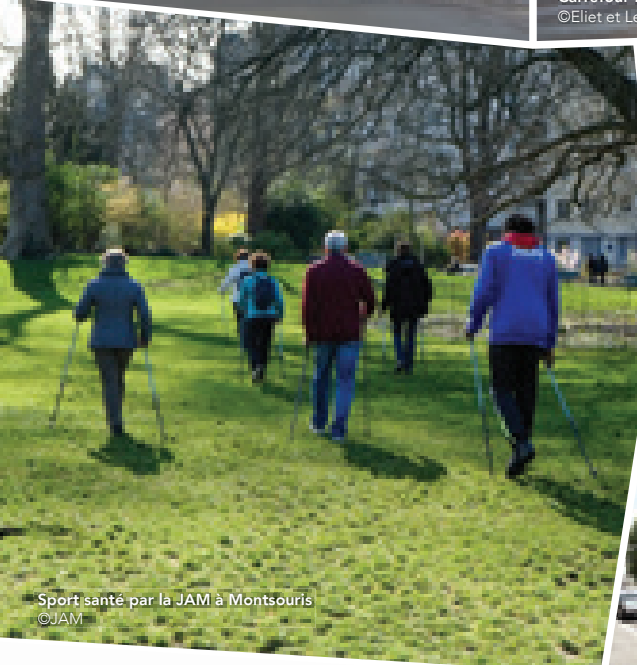

Sport santé par la JAM à Montsouris
©JAM



Visite de la salle Marius Magnin rénovée
© Carine Petit



Projection du futur bâtiment La Sirène
©Avenir.Cornejo architectes



Le futur 100 Jourdan
depuis la rue du Père Coirentin
©Ailleurs Studio



Gala de boxe anglaise du Ring du XIV
©Camille Dampierre



Projection de la façade de la Maison grecque
©VIDA



Un futur logement de la Maison grecque
©VIDA



Façade rénovée de la Ferme Montsouris
© Pascal Dhénnequin-Ville de Paris



La place de Catalogne, avant les travaux
©Trait Clair - Lucille Biarrotte



Chantier Place de Catalogne
©Ville de Paris

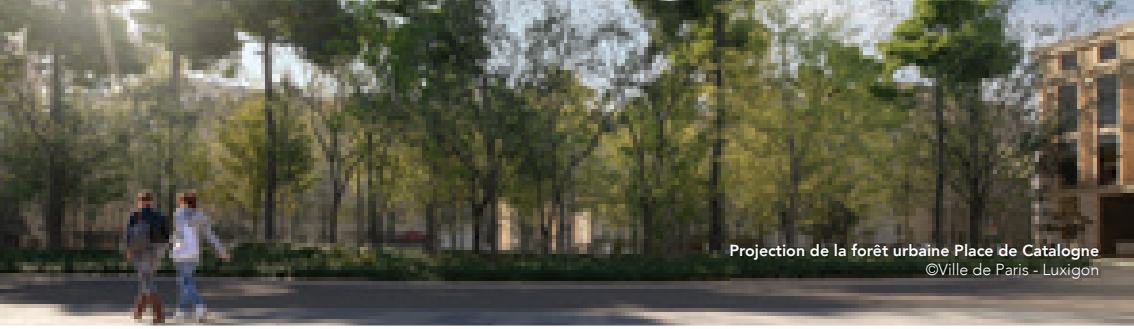

Projection de la forêt urbaine Place de Catalogne
©Ville de Paris - Luxigon



Le 8 rue de la Gaîté, aujourd'hui
©Google Maps



Projection de la future pension de famille au 8 rue de la Gaîté
©Neufville-Gayet architectes



Projection d'une nouvelle chambre de la résidence Beaubouvier
©Rérat Architecture et Urbanisme

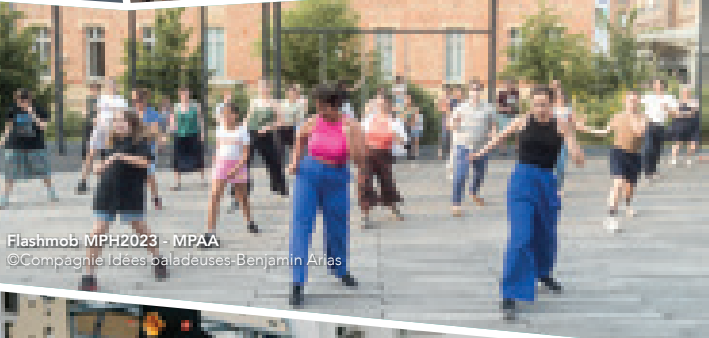

Flashmob MPH2023 - MPAA
©Compagnie Idées baladeuses-Benjamin Atlas



Le 14^e à hauteur d'enfants, le 15 avril 2023
©Ghislène Ghourab



Fêtons le printemps 2023 à Saint-Vincent-de-Paul
©Florence Moncenis



Projection de la Résidence autonomie Beaubouvier
©Rérat Architecture et Urbanisme

LE 14^e À HAUTEUR D'ENFANTS

Les 35 écoles et les 6 collèges publics accueillent pour cette rentrée scolaire 9 800 élèves dans notre arrondissement.

Les budgets dédiés aux écoles favorisent la place des familles dans notre ville, protègent les écoles du changement climatique et en font des lieux d'apprentissage en lien avec les enjeux actuels.

LE PROJET ÉDUCATIF DE TERRITOIRE

Les 12 et 15 avril derniers près de 1 500 habitants et habitantes et professionnel-le-s ont participé à la première édition de l'événement 14^e à hauteur d'enfants.

Au cours de ces journées ils ont pu (re)découvrir ces projets ainsi que les lieux qui bercent le quotidien des enfants partout dans le 14^e : crèches et cours ouvertes chaque samedi, cours Oasis, rues aux écoles, parc Maurice d'Ocagne, future école Saint-Vincent-de-Paul...

Ces lieux ont accueilli des activités, des jeux, des rencontres avec celles et ceux qui accompagnent les enfants au quotidien.

La journée du 15 avril a notamment été ponctuée par 5 boms parents/enfants !

COURS OASIS

Les cours d'écoles du 14^e continuent leur transformation pour devenir « Oasis » : des espaces rafraîchis, plus végétalisés et plus ludiques, construits par les enfants et les adultes qui les entourent !

Ainsi, à l'été 2023, la 3^e cour de l'école Hippolyte Maindron a été transformée, ainsi que celle de la maternelle 34 rue Sarrette. À l'été 2024, la très grande cour de l'école élémentaire Boulard sera concernée ainsi que celle du collège François Villon.

Un tiers des écoles du 14^e ont donc maintenant une cour débitumée et végétalisée !

Et d'ici à septembre 2026, ce sera quasiment la moitié.



L'une des Oasis de Maindron
©Florence Moncenis

RUES AUX ENFANTS

Mises en place depuis 2020, les rues aux enfants ont pour objectif de sécuriser le chemin maison-école par la piétonisation totale ou partielle des abords des établissements scolaires parisiens.

Dans le 14^e, ce sont 6 rues qui sont concernées.

En octobre 2022, la rue Prisse d'Avennes a ainsi été mise en aire piétonne et bénéficiera de travaux importants d'aménagement et de végétalisation.

À l'été 2023, c'est la rue Jean Dolent qui a bénéficié de travaux importants de végétalisation et d'apaisement, sur le modèle de la rue Asseline.

Les projets des rues Cange, Larousse, Jules Guesde et Leclerc sont en cours de concertation en lien avec les habitant·e·s.

MISE EN PLACE DES GOÛTERS EN ÉLÉMENTAIRE

Demande forte des représentant·e·s des parents d'élèves et engagement de l'équipe municipale, la généralisation de la fourniture des goûters en élémentaire est réalisée depuis avril dans l'arrondissement.

Le goûter est distribué par les animateurs et animatrices, le plus souvent dans les réfectoires. Dans le respect des recommandations nutritionnelles, il se compose de pain, d'un gâteau ou d'une viennoiserie, accompagné d'un fruit, d'une compote ou d'un produit laitier.

Depuis la rentrée 2023, après inscription, ce nouveau service est facturé avec la restauration scolaire selon une grille tarifaire basée sur le quotient familial.



Goûter au 3 rue d'Alésia
©Florence Moncenis

LES TOILETTES DE L'ÉCOLE 13 OUEST

Les sanitaires constituent un enjeu fort de l'aménagement de nos écoles, au croisement de diverses thématiques : santé publique, hygiène mais aussi sécurité et intimité pour les enfants et adolescents et adolescentes.

L'école maternelle du 13 rue de l'Ouest fait l'objet depuis fin 2021 d'un accompagnement pédagogique et technique afin de définir avec les élèves et les services de la Ville un nouveau projet pour les sanitaires de l'école.

Les fréquentations et usages actuels dans les blocs ont donc été observés, les adultes comme les enfants, ont été écoutés au travers d'entretiens ou d'ateliers sur le temps scolaire et périscolaire et ont co-construit les toilettes de leurs rêves !

Le chantier de rénovation et de transformation s'est déroulé à l'été 2023 sur la base de l'ensemble des préconisations de la communauté scolaire.

- Réalisés :
 - 2021 : Maternelle Maurice d'Ocagne Maternelle 15 rue Antoine Chantin
 - 2022 : Élémentaire 12/14 rue d'Alésia Élémentaire Maurice d'Ocagne Élémentaire Rouvier
 - 2023 : Maternelle 13 rue de l'Ouest Maternelle Delambre
- À venir :
 - 2024 : Élémentaire Boulard
 - 2025 : Maternelle Maurice Rouvier

ACCOMPAGNER LES FAMILLES DÈS LA PETITE ENFANCE

Dans le 14^e, près de 1200 enfants sont accueillis quotidiennement dans nos structures municipales et plus de 800 dans les crèches associatives, parentales ou en gestion déléguée, jardins d'enfants, haltes garderies...

Nous avons fait le choix de services publics liés à la petite enfance qui vous accompagnent au-delà des modes et des temps de garde, de faire des crèches des espaces de vie même le samedi mais aussi de créer des temps de réflexion et d'échanges sur la parentalité.



Un samedi en famille à la crèche des Mariniers
©Florence Moncenis

ÇA BOUGE DANS LES CRÈCHES

La rénovation de nos crèches est une priorité, pour l'épanouissement des enfants et des professionnel·le·s. Chaque année, nous profitons de la période estivale pour procéder aux travaux d'ampleur au sein des établissements.

Cette année, sont prévus :

- Crèche collective 2 rue des Mariniers : rénovation du centre thermique, des ventilations et reprise des peintures ;
- Crèche collective Losserand : modification du système de

chauffage et installation d'une pompe à chaleur ;

- Crèche collective Dolent : modernisation des fenêtres ;
- Crèche collective Maindron : restructuration et modernisation des deux premiers étages.

ACCOMPAGNER LA PARENTALITÉ

Les samedis en famille

Dans le cadre de la « Ville du quart d'heure », nous souhaitons soutenir les projets des partenaires associatifs intervenant dans le domaine de la parentalité et de l'accompagnement des familles. Nos crèches de quartier

accueillent une programmation d'activités partagées et ludiques parents-enfants à destination des familles avec enfants de 0 à 6 ans.

Nous avons confié au réseau Môm'Arre des ateliers gratuits d'éveil corporel, musical et artistique, les samedis matin de 9h30 à 10h45 et de 11h à 12h15, au sein des structures suivantes :

- Crèche collective 2, rue des Mariniers
- Crèche collective 1, place de la Garenne
- Crèche collective 2, rue Cabanis

Ouvert à tou·te·s

Gratuit sur inscription :

inscription@momartre.com

Ces ateliers sont également l'occasion d'échanger avec des professionnel·le·s, mais aussi entre parents, pour aborder les sujets d'éducation, de rôles parentaux, de santé et de développement de l'enfant qui peuvent vous questionner.

Conférences en ligne

Une fois par mois, nous organisons une conférence petite enfance en ligne, animée par des professionnel·le·s de la petite enfance. Elles permettent d'accompagner les parents et futurs parents de l'arrondissement.

Les différentes thématiques abordées sont « être et devenir parents », « santé et environnement en lien avec la parentalité », « le sommeil des jeunes enfants de 0 à 3 ans », « parler avec mon bébé ».

Les replays sont disponibles sur la chaîne Youtube de la Mairie du 14^e pendant quelques semaines après chaque conférence.

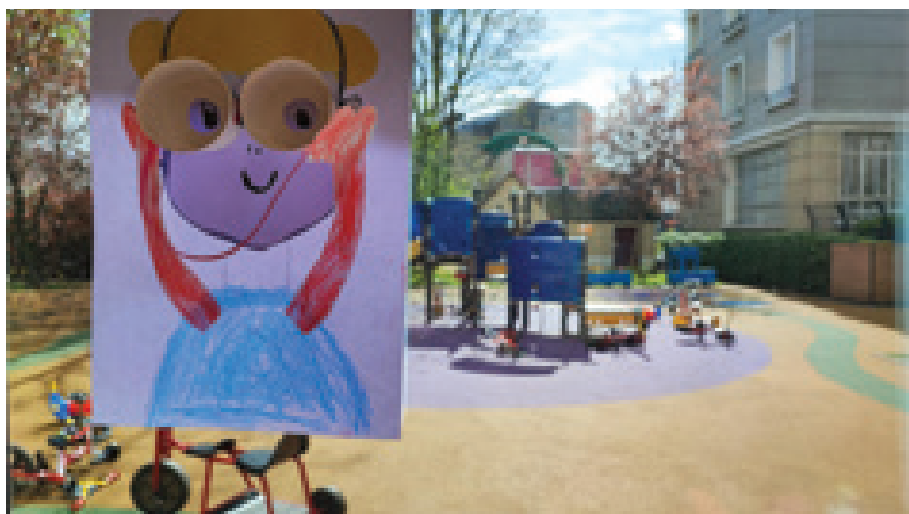

Cour du jardin d'enfants de la Porte de Châtillon
© Mairie du 14^e/Carine Petit

LES JARDINS D'ENFANTS

Les jardins d'enfants pédagogiques accueillent les enfants de 2 ans et demi à 6 ans par groupe de 20, encadrés par une éducatrice ou un éducateur de jeunes enfants. Un taux d'encadrement qui permet une relation pédagogique de qualité. Les choix pédagogiques des jardins d'enfants sont un mélange des pédagogies de l'éducation nouvelle (Montessori, Freinet) mais les professionnel·le·s ont à cœur et revendiquent de s'adapter aux circonstances et aux besoins des enfants sans dogme.

Ils s'adaptent à la réalité en pratiquant le décroïsonnement et en adoptant une très grande souplesse dans leur organisation et les apprentissages.

Le 14^e à la chance de comporter deux jardins d'enfant, menacés de fermeture par le gouvernement.

Face aux inquiétudes nées au moment de la mise en place de l'obligation scolaire à 3 ans, il faut continuer de les soutenir. Le service public doit en effet accepter et promouvoir des méthodes pédagogiques innovantes liées aux caractéristiques des enfants.

EMBELLIR VOTRE QUARTIER : UNE DÉMARCHE POUR SE RÉAPPROPRIER L'ESPACE PUBLIC

Amorcés en 2021, la démarche Embellir Votre Quartier et le Plan Vélo de la Ville de Paris se déclinent dans le 14^e et laissent à voir le potentiel de transformation de notre arrondissement. Ces démarches concertées avec les habitant-e-s visent à transformer nos espaces communs et vont dans le sens d'une plus grande adaptation de notre ville aux changements climatiques. Rues piétonnisées et végétalisées, nouveaux itinéraires cyclables sécurisés et circulations apaisées fleurissent ainsi dans notre arrondissement.

PHASE 1 : LE GRAND MONTPARNASSE

● Réalisées :

- | Rue d'Odessa
- | Rue du Montparnasse
- | Rue de Pernety
- ↳ 18 arbres plantés

Pour participer aux réunions inscrivez-vous via l'adresse embellirparis14@paris.fr

- | Rue Huyghens
- | Terre-plein Edgar Quinet
- | Rue Émile Richard
- ↳ Fermeture à la circulation

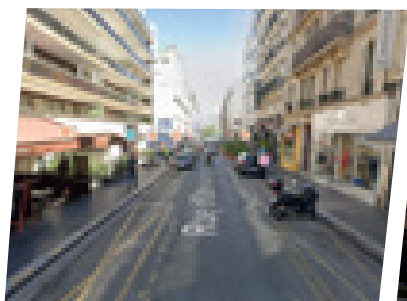

Rue d'Odessa (avant/après)
©Google Maps et Juan Martinez

D'ici le printemps 2024, les rues Brézin, Mouton Duvernet, Édouard Jacques et l'entre-deux squares de la Mairie seront également livrés avec la plantation de 7 arbres et la création de 1 000 m² de parterres végétalisés en pleine terre.

À venir :

- Rue de la Gaité
- Rue Delambre
- Rue Vandamme
- Rue Boulard
- Square Delambre



Quartier Mouton-Duvernet (avant/après)
©DEVE

PLAN VÉLO DANS LE 14^e

Le plan Vélo se décline dans le 14^e avec la livraison en 2023-2024 des axes cyclables :

- avenue du Général Leclerc au Nord de la place Victor & Hélène Basch
- avenues Denfert Rochereau et de l'Observatoire
- rue du Faubourg St Jacques,
- rue de la Tombe Isoire
- rue Nansouty

Depuis 2021, 5,5 kilomètres d'itinéraire cyclable sécurisé auront été créés dans le 14^e.



Projection de l'avenue du Général Leclerc (avant/après)
©Google Maps - Direction de la voirie et des déplacements

PHASE 2 : QUARTIERS DIDOT - PORTE DE VANVES - ALÉSIA - MONTSOURIS

Pour cette deuxième vague du dispositif Embellir Votre Quartier, une attention sera portée sur les secteurs Porte de Vanves, Porte d'Orléans et Montsouris, ciblant ainsi le Sud de l'arrondissement pour de nouvelles transformations des espaces publics en concertation avec les habitantes et les habitants.

QUARTIER APAISÉ MONTSOURIS

En mars 2022, nous avons initié avec les membres de la commission circulation du Conseil de Quartier Montsouris-Dareau une réflexion pour apaiser les abords du parc Montsouris.

Cette concertation a permis de stabiliser un plan faisant consensus pour limiter le trafic de transit de ce quartier tout en favorisant les transports en commun et la pratique cyclable.

Nous travaillons conjointement avec le 13^e arrondissement afin de le mettre en cohérence avec le plan de circulation du quartier Peuplier-Rungis.

Ce plan sera présenté aux habitantes et aux habitants et pourra être mis en œuvre dans le cadre de la démarche Embellir Votre Quartier.

LES PLACES

D'envergure parisienne ou de quartier, nos places se transforment : ces lieux de passages et de vies font peau neuve pour s'adapter aux souhaits des habitant·e·s et aux défis climatiques à venir.

FORÊT URBAINE CATALOGNE

À compter de l'automne 2023, le réaménagement de la place de Catalogne en forêt urbaine atteindra une nouvelle étape.

Les espaces publics allant de la rue Alain à la rue Mouchotte seront terminés. D'octobre 2023 au printemps 2024 les travaux se concentreront sur les espaces verts nouvellement créés ainsi que sur les espaces publics situés entre la rue Mouchotte et la rue Alain. Au total 500 arbres et 4 000 m² de surfaces végétalisées seront plantés.

La place de Catalogne était un espace très minéral, peu planté : véritable îlot de chaleur l'été. Pour contrer ces îlots, les arbres représentent les meilleurs alliés. En effet, ils régulent naturellement la température grâce au phénomène dit de « transpiration » des végétaux (le rejet d'eau dans l'air).

L'objectif visé est de baisser la température de la place de 4°C.

Ces espaces se transforment ainsi en îlots de fraîcheur et atténuent les effets des canicules, l'une des conséquences du changement climatique.

PLACE DENFERT-ROCHEREAU

Après une première étape de concertation réalisée en 2021 ayant validé les grandes orientations pour le réaménagement de la place Denfert-Rochereau en termes de mobilités, de mise en valeur du patrimoine et d'usages, une nouvelle phase de travail collectif démarre à l'automne.

L'équipe, composée d'architectes, de paysagistes et de designers, va poursuivre le travail de concertation avec les habitantes et les habitants et permettre l'émergence d'un projet et d'une esquisse pour cette future place dont les travaux débiteront après les Jeux Olympiques et Paralympiques de Paris.

 **Salle des mariages - Mairie**
Mercredi 11 octobre - 19h
Réunion publique
de présentation du projet

PLACE BRANCUSI

Cet automne les habitantes et les habitants du quartier pourront profiter de ce nouvel espace réaménagé et végétalisé.

À l'issue d'une concertation réalisée en 2021, les habitant-e-s ont souhaité offrir une plus grande place au végétal et rendre hommage à Constantin Brancusi, sculpteur au travers du réaménagement de la place.

Ainsi, sur la place nous passerons de 8 à 12 arbres, de grandes jardinières seront créées.

Les matériaux choisis (briques, pierres, pavés) ainsi que les interventions artistiques installées (fresque et clous gravés en métal) viendront également embellir cette place.

Le parvis de la crèche Jules Guesde sera également agrandi et mis en valeur par un pavage.

Les repiquages seront réalisés durant la période de plantation, en février 2024.

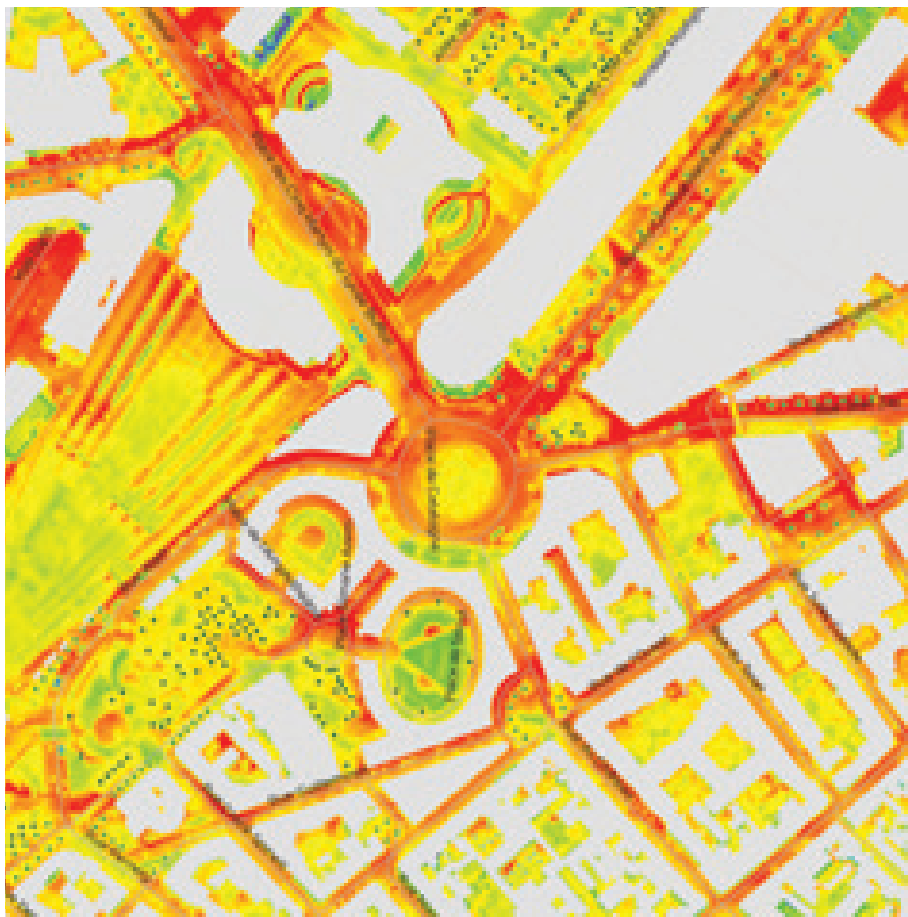

Rafraîchissement de la place de Catalogne avec une baisse de -4°C à proximité du cœur de la clairière ©DTEC

CULTURE

La culture doit être accessible à tou-te-s, grâce à l'école, à des lieux culturels diversifiés et en soutenant au quotidien la création et la diffusion artistique.

ÉDUCATION ARTISTIQUE ET CULTURELLE

Nous avons pour ambition de développer l'éducation artistique et culturelle (EAC) pour garantir l'accès à la culture à tous les élèves de l'arrondissement. Chaque année, de nombreux partenariats se tissent en ce sens entre les établissements scolaires et les institutions et acteurs culturels de l'arrondissement.

- Le Conservatoire Darius Milhaud propose plusieurs dispositifs dans les établissements scolaires du 14^e afin de rendre la pratique musicale, théâtrale et la danse accessibles à tous les enfants, quelle que soit leur origine sociale :

Le collège François Villon accueille une Classe à Horaires Aménagés Sportifs d'Excellence (CHASE) danse qui a vocation à devenir une CHAD (Classe à Horaires Aménagés Danse) mais aussi une Classe à Horaires Aménagés Musique (CHAM). 84 élèves de l'école Fournier participent aux classes orchestre, danse, voix ou théâtre. L'école Simone Veil a son Orchestre à l'École (OAE) et dès la rentrée 2023, l'école Prisse d'Avenues démarrera un OAE cuivres.

Grâce à cet équipement de proximité :

79% des élèves de CP de l'arrondissement sont inscrit-e-s dans un parcours de sensibilisation musicale
272 enfants bénéficient d'ateliers de musique et de danse dans le cadre des temps d'activités périscolaires ;

- Le cinéma indépendant L'Entrepôt accueille 3 à 4 classes de l'arrondissement par semaine (soit environ 70 élèves) pour des projections conçues spécialement pour les scolaires (en fonction de leur âge et de leur niveau), dans le cadre des dispositifs d'éducation à l'image et au cinéma « Mon premier cinéma », « École au cinéma » et « Collège au cinéma » ;
- Les 3 bibliothèques du 14^e accueillent tout au long de l'année scolaire les établissements scolaires et les centres de loisirs pour des activités autour du livre : lectures effectuées par les bibliothécaires, présentations de livres ou encore visites de la bibliothèque, mêlant jeu et découverte ;
- De nouveaux partenariats se tissent ponctuellement avec la Fondation Cartier, par exemple.



Les élèves de l'école Delambre, visiteurs et acteurs de l'exposition La Vallée
©Fondation Cartier



Aimer l'été 2023 en musique place Flora Tristan
©Mélody Tonolli

DES NOUVEAUX LIEUX CULTURELS DANS LE 14^e

2024 sera l'année qui verra enfin l'ouverture de trois nouveaux lieux culturels d'envergure dans notre arrondissement, chacun dédié à une discipline artistique.

Ils permettront la création en offrant des résidences mais aussi des lieux de répétition, et la diffusion puisqu'ils pourront accueillir des concerts, des restitutions et présentations de résidence.

Ces nouvelles salles s'inscrivent dans une démarche d'ouverture sur les quartiers et proposeront des possibilités de mutualisation ou de mise à disposition ponctuelle des sites pour des activités citoyennes et associatives.

Le pavillon de la Sirène, construction neuve, sera dédié à la musique, avec l'association La Sirène.

La salle Marius Magnin, située au 105 rue Raymond Losserand, sera dédiée au spectacle vivant sous la coordination du Théâtre 14 et la Ferme Montsouris, aux arts du cirque avec l'association Circusnext.

Ces deux lieux sont des réhabilitations d'anciens sites présentant un intérêt patrimonial.

LE SOUTIEN AUX ARTISTES

Avec nos partenaires associatifs ou sur des initiatives uniquement municipales, nous proposons des appels à projets tout au long de l'année pour soutenir la création artistique et la diffusion des œuvres des artistes en direction des habitant-e-s de l'arrondissement.

- Aimer l'été : appel à candidatures pour promouvoir l'art dans l'espace public et l'accès à la culture ;
- Festival des Fiertés : soutien à la diffusion d'œuvres privilégiant la lutte contre les discriminations ;
- Le 14^e au féminin : appel à candidature dans le cadre du mois de l'égalité ;
- Festival des acteurs et actrices du livre du Quatorzième (F.A.Q), nouvel événement visant à valoriser les auteurs et autrices du 14^e et les acteurs du livre indépendant (librairies et éditeurs) ;
- Galerie du Montparnasse : appel à candidatures annuel de la Mairie du 14^e pour la mise à disposition d'une galerie municipale pour les artistes de l'arrondissement ;
- Mois de la photo : appel à candidatures proposé tous les 2 ans, piloté en partenariat avec le photoclub Paris Val-de-Bièvre pour promouvoir la photo dans l'espace public et gratuit ;
- Ateliers Daguerre : mise à disposition d'espaces et d'ateliers d'artistes à prix modérés, accompagnement de carrière, piloté par l'association Hypermur ;
- Résidence Bouchor (réservés aux jeunes artistes émergents) pilotée par l'association Art sous X ;
- Fêtons le printemps : depuis 2021, programme festif, culturel et participatif accessible à toutes et tous ! Cette année, l'édition nous a fait nous réunir une dernière fois à Saint-Vincent-de-Paul, avant les travaux de transformation.

LE CLIMAT CHANGE, LE 14 AUSSI

Durant le mouvement social des services de la propreté contre la réforme des retraites, nous avons tous et toutes constaté les quantités impressionnantes de déchets que nous générons.

Ceci doit nous rappeler la nécessité quotidienne d'agir et de poursuivre nos efforts pour diminuer la quantité de déchets produits au quotidien. La surconsommation, le suremballage, le non respect du tri coûtent très cher en budgets publics et nous ralentissent face à l'urgence climatique.

Le 14^e en chiffres

- 100 tonnes d'ordures ménagères collectées / jour
- 140 tonnes d'ordures ménagères collectées le lundi (effet post week-end)
- 100 tonnes de déchets multi matériaux collectés par semaine

PROPRETÉ

Le Responsable de quartier a pour mission de répondre à un besoin de proximité avec les usagers pour veiller à un bon entretien de l'espace public. Ses principales missions sont : présence sur le terrain, signaler toutes les anomalies et mésusages de l'espace public, être l'interlocuteur des usagers, gardiens et gardiennes d'immeuble, riverains, commerçants. Le poste a été élargi à temps plein sur la base du volontariat de l'agent.

La mission du Responsable de quartier Porte de Vanves est pérennisée dès septembre 2023 et s'étend sur deux nouveaux secteurs :

- Un Responsable de quartier sera à 50%, sur le territoire Mouton-Duvernet, quartier où il est déjà présent en tant que chef d'atelier ;

- Un nouveau Responsable de quartier à temps plein, sera prochainement recruté parmi les agents volontaires du 14^e et affecté sur le quartier Porte de Vanves-Didot-Plaisance.

VALORISER NOS DÉCHETS ALIMENTAIRES

La collecte des déchets alimentaires se met en place à Paris.

Depuis cet été, 4 points fixes de collecte sur les marchés alimentaires ont été mis en place pour compléter les nombreuses démarches et initiatives citoyennes de notre arrondissement : 12 composteurs de quartier et un peu plus de 60 composteurs en pied d'immeuble.

Les nouvelles initiatives continuent pour permettre à chacun·e de trier ses biodéchets :

- 8 points d'apport volontaire dans le territoire zéro Déchet dont 4 installés début 2023. Ce sont 52 tonnes de biodéchets ramassés chaque année ;
- Expérimentation à l'école Boulard : mise en place d'un point d'apport volontaire des biodéchets pour les parents d'élèves ;
- Favoriser le développement de nouveaux composteurs de quartiers ;

- Installation de nouveaux modules de collecte des biodéchets au sein de toutes les bornes Trilib, début 2024.

PLUS DE VERT, MOINS DE BITUME ET PLUS D'ARBRES

À mesure des réaménagements, le 14^e s'adapte aux nouveaux enjeux grâce à des projets structurants :

- La mise en sens unique de la rue d'Alésia a permis d'améliorer la qualité de l'air, de baisser le niveau de bruit, d'améliorer la circulation des bus et de permettre les circulations cyclables ;
- Le réaménagement de l'avenue du Général Leclerc vise les mêmes objectifs. En 2008, l'avenue comptait 5 voies de circulation automobile et une voie de bus. Aujourd'hui, elle a 2 voies de circulation, 2 voies de bus et une piste cyclable ;
- Le réaménagement de la place Denfert-Rochereau créera une place plus agréable, moins automobile, plus piétonne, mieux partagée et végétalisée qui permet des espaces de vie et de rencontre ;
- La place de la Catalogne était un espace très minéral dédié à la circulation automobile et par conséquent un important îlot de chaleur l'été. La création d'une forêt urbaine représente donc une opportunité de faire de ce site et de ses abords un lieu agréable, investi par ses habitant·e·s et adapté à leurs activités et à leurs besoins : se promener, faire une pause, se déplacer plus facilement à pied ou à vélo, etc. ;
- Six rues aux enfants sécurisent le chemin maison-école par la piétonnisation totale ou partielle des abords des établissements scolaires parisiens ;
- Un tiers des écoles du 14^e sont devenues des cours oasis, soit des cours débitumées et végétalisées ;
- Toutes les réhabilitations doivent répondre aux enjeux climatiques et énergétiques afin de prévenir les périodes de forte chaleur ou de grand froid.

LE PLAN CLIMAT DU 14

Les actions passent aussi par un plan d'investissement municipal pour nos équipements et notre patrimoine. Quelques exemples :

- Pose de panneaux photovoltaïques sur l'Annexe de la Mairie ;
- Raccord au CPCU de la Mairie, de l'Annexe, l'école Boulard et piscine Aspirant Dunand pour un système de chauffage plus vert ;
- Rénovation énergétique des trois écoles classées les plus énergivores : maternelle Rouvier, école élémentaire 20 rue Antoine Chantin, maternelle Maurice d'Ocagne ;
- Facilitation de la collecte des eaux pluviales dans le parc social et privé ainsi qu'au sein des jardins partagés ;
- Rénovation énergétique de 5000 logements du parc social, création d'une charte des réhabilitations pour améliorer le cadre de vie des habitant·e·s ;
- Piscine Aspirant Dunand : réflexion en cours pour permettre l'utilisation des eaux de vidange annuelle des piscines pour nettoyer l'espace public.

Éco-rénovons Paris+

Dans le cadre de son Plan Climat, la Ville de Paris accélère la dynamique d'Éco-rénovons Paris. Ce programme, qui vise à encourager la rénovation énergétique des immeubles d'habitat privé pour être encore plus respectueux de l'environnement, propose des aides financières ainsi qu'un accompagnement gratuit et personnalisé à toutes les étapes du projet.

Tous les projets de rénovation globale, qui vont permettre d'améliorer la performance énergétique et le cadre de vie de votre immeuble, sont concernés par le dispositif.

Dans le 14^e, 12 copropriétés ont intégré le dispositif ERP+. 7 copropriétés ont voté leur programme de travaux énergétique et sont soit déjà en travaux, soit vont bientôt commencer la phase chantier.

En savoir plus sur le site de l'agence parisienne du climat : apc-paris.com

SENSIBILISER, ACCOMPAGNER ET AGIR POUR L'ÉGALITÉ

Dispositif d'accompagnement, sport, actions culturelles... Le 14^e est mobilisé de manière transverse pour un meilleur soutien des personnes concernées par les discriminations et la sensibilisation de toutes et tous à l'égalité.

POINT FEMMES

Depuis mars 2023 l'association Elle's IMAGINE'nt a repris les permanences du Point Femmes 14 en Mairie.

Le Point Femmes 14 est une permanence d'accueil, d'écoute, de soutien et d'orientation des femmes victimes de violence ou isolées socialement.

**Point femmes
Mairie du 14^e
2 place Ferdinand Brunot
Tous les mardis
9h30 - 13h - sur rendez-vous
à l'accueil de la Mairie
ou au 01 53 90 97**

Elle's IMAGINE'nt est une association spécialisée dans les violences conjugales, qui aide les femmes à mieux comprendre leur situation. S'il s'agit de violences et si elles le souhaitent, un soutien personnalisé gratuit leur sera proposé.

Soutien psychologique, aide administrative et juridique :

- Permanence d'accueil sur RDV : vendredi 9h30-17h30 et samedi 9h30- 14h ;
- Permanences téléphoniques : mardi 14h-17h et jeudi 12h-15h ;
- Permanences juridiques sur RDV : 1 fois/semaine (date et horaires par mail et téléphone).

**Association Elle's IMAGINE'nt
8 rue du Poirier de Narçay
06 61 89 47 90 -
accueil@ellesimaginent.fr
ellesimaginent.fr**

SELF DÉFENSE FÉMININE

Depuis janvier 2023, nous proposons des ateliers gratuits de self défense féminine à destination des habitantes et des usagères du 14^e. Ces ateliers, menés par une association, réunissent **chaque 3^e vendredi du mois** une soixantaine de participantes en salle des mariages de la mairie ! Ils ont pour but de développer la confiance en soi, en plus de donner des clés d'action en cas de situation de violences.

Cette action s'inscrit dans le cadre de notre politique municipale de lutte contre les violences faites aux femmes, en complément de la création de dispositifs permettant l'orientation et l'accompagnement des victimes.

Ces ateliers sont organisés, dans un premier temps, jusqu'en décembre 2023.

Pour s'inscrire :
chloe@self-defense-feminine.com



Atelier self-défenses féminine du 12 mai 2023
©Marylène Brozou - Mairie du 14^e



Résistantes, femmes dans la résistance française, 22 portraits de Résistantes, réalisés dans le 14^e par le street-artiste C215
©Collectif Le Réseau

MATRIMOINE & PATRIMOINE

Depuis l'année 2022, la Mairie du 14^e met en avant dans le cadre des Journées européennes du patrimoine une programmation culturelle dédiée aux femmes illustres, créatrices et artistes parfois oubliées ou invisibilisées dans ces manifestations. Ces femmes sont pionnières dans leur domaine ou se sont illustrées dans de grandes causes, et méritent d'être mises en lumière à l'occasion des journées du patrimoine.

14^e AU FÉMININ

Tout au long de l'année et particulièrement au mois de mars, le 14^e s'implique en faveur de l'égalité. En mars, de nombreuses actions sont organisées à Paris et dans notre arrondissement, pour mettre à l'honneur l'égalité entre les femmes et les hommes. L'objectif ? Sensibiliser le grand public, et notamment les plus jeunes, aux inégalités dont les femmes restent majoritairement victimes, et prévenir ces inégalités et les violences de genre qui peuvent en découler.

FESTIVAL DES FIERTÉS

Initié en 2021 dans le 14^e et étendu en 2022 aux 12^e et 13^e arrondissements, ce festival des cultures et identités LGBTQIA+ propose chaque deuxième quinzaine de novembre un grand panel de festivités et de manifestations culturelles à destination de tous et toutes.

Le Festival des fiertés a pour objectifs de :

- Sensibiliser le grand public à la lutte contre les discriminations envers les personnes LGBTQIA+ ;
- Honorer la culture et la diversité des identités ;
- Mettre en lumière l'histoire pour l'accès aux droits des personnes LGBTQIA+ ;
- Valoriser les artistes du territoire parisien.

L'édition 2022 élargie a fait émerger une soixantaine d'événements à très grande majorité gratuits, coordonnés par une soixantaine de partenaires dans les trois arrondissements, dont 13 dans le 14^e. Plus de 3 500 participant·e·s et spectateur·trice·s réuni·e·s dans le 14^e !

L'édition 2023 aura lieu du 9 au 26 novembre, dans les 12^e, 13^e et 14^e.

SPORT & JEUNESSE

Les clubs sportifs du 14^e ont eu ces dernières années de très bons résultats ! Foot, handisport, boxe, gymnastique et basket sont reconnus du niveau régional et européen.

Pour cela, nous les accompagnons quotidiennement dans nos équipements.

Le même élan se retrouve dans les actions auprès de la jeunesse, grâce à nos partenaires qui travaillent à améliorer leur accompagnement pour répondre aux nouveaux enjeux.

LE 14^e A DU TALENT !

- Le Club Jeunesse Athlétique de Montrouge (JAM) et Arthur athlète handisport déficient visuel et son guide Lucas, ont bouclé le marathon de New-York en novembre dernier en 4h03min et 22secondes ! ;
- Le Paris Alésia FC s'illustre avec la montée de l'équipe SENIOR en R3 (football) ;
- En avant de Paris pour leurs réussites dans les Championnats Fédéral, Régional et National (gymnastique) ;
- Ring du XIV et Franck Petitjean sacré champion d'Europe des super-légers lors du gala de boxe qui s'est tenu le samedi 10 juin 2023 au gymnase Didot ;
- Le club Basket Paris 14 est monté en division Nationale n°1
- L'équipe féminine de football du CA Paris est maintenue en National 1

LE CENTRE SPORTIF DIDOT FAIT PEAU NEUVE !

Lieu historique d'entraînement des clubs CA Paris (football), Paris 14 Futsal et du Basket Paris 14, le centre sportif Didot est composé d'un stade, d'un gymnase et d'une piscine.

En 2023, des travaux importants ont été réalisés

- le gazon synthétique du terrain de foot a été garni en surface d'une couche de noyaux d'olives concassés. Une alternative aux granulats de pneus recyclés ou au gazon naturel mais qui répond aussi aux enjeux climatiques en évitant des arrosages trop fréquents ;
- les vestiaires, les douches et les toilettes ont rouvert, grâce à

d'importants et attendus travaux de désinfection du réseau d'eau de tout le bâtiment ;

- l'amélioration de l'éclairage du terrain de foot par des ampoules LED.

LA PISCINE DIDOT EN TRAVAUX

Dans le cadre du contrat de performance énergétique des piscines parisiennes, la piscine Didot a fermé ses portes pour des travaux en novembre 2022.

Les piscines, très énergivores, nécessitent d'importants travaux pour améliorer la qualité de service et faire baisser les consommations énergétiques et d'eau.

La piscine rouvrira ses portes au 1^{er} trimestre 2024.

CENTRE PARIS ANIM' MARC SANGNIER, ANGEL PARRA ET POINT INFORMATION JEUNESSE DIDOT



PIJ Didot
40 rue Didot
Lundi au vendredi
11h - 19h

Ouverts à tous et toutes, les centres Paris Anim' offrent une large palette d'activités, d'animations et de spectacles à tarifs préférentiels.

Le Point Information Jeunesse est **destiné aux 16-25 ans**. Il les accompagne dans leur autonomie, leur orientation et leurs droits. L'accueil sans rendez-vous y est **anonyme, gratuit et sans discrimination**.

Concrètement, pour nos jeunes, ce sont des stages et des séjours loisirs et découvertes en France et en Europe, des activités numériques, des actions de sensibilisation aux luttes contre les discriminations et aux enjeux environnementaux.

Enfin, les deux centres sont des lieux dédiés prioritairement à la jeunesse, qui pourra être propice au travail de révision seul ou partagé, aux loisirs, à la détente, à la rencontre et à la construction de projet.

JEUNESSE FEU VERT À PORTE D'ORLÉANS

Implantée depuis 50 ans dans l'arrondissement, la Fondation Jeunesse Feu Vert contribue à aider des jeunes et des familles en difficulté. Les équipes ont pour vocation d'aider les jeunes, de leur redonner confiance et de les réconcilier avec leur environnement.

Dans le 14^e, deux équipes étaient déjà installées à Pernety et Porte de Vanves. Depuis février 2022, une troisième équipe

s'est engagée à Porte d'Orléans, allant à la rencontre des jeunes près du square Serment de Koufra et du centre sportif Elisabeth.

À ce jour, l'équipe a rencontré et suivi 89 jeunes dont 46 nouveaux, 10 d'entre eux-elles ont été accompagné-e-s exclusivement dans le cadre d'actions collectives.

Pour 55 jeunes une relation éducative ou un accompagnement a été mis en place.

En 2022, plusieurs actions ont été menées en direction des jeunes comme un bootcamp (journée sportive) avec le club sportif du 14^e US Bretons, la Direction de la Police Municipale et de la Prévention et la Mairie du 14^e ou un chantier de nettoyage Bimensuel avec la Propreté de Paris

PROJET SOLIDAIRE AU SÉNÉGAL PAR JEUNESSE FEU VERT

Des jeunes, investi-e-s depuis plusieurs années dans des actions solidaires dans leur quartier (maraudes, récoltes alimentaires), ont souhaité recréer un projet à destination du Sénégal.

Afin de récolter des fonds, pour financer le voyage de 5 jeunes de la Porte de Vanves et 6 jeunes de Pernety, accompagnés de 4 éducateurs et éducatrices Feu Vert, ils et elles organisent un repas solidaire.

L'objectif est d'accompagner la population talibe dans un accès à l'éducation.

LE 14 PARTICIPE, LE 14 S'IMPLIQUE

Le 14^e est composé de 6 quartiers, chacun représenté par un conseil. Tou-te-s les habitant-e-s sont membres de droit de son conseil de quartier et peuvent s'y investir selon leurs possibilités, centres d'intérêt, projets collectifs.

Les conseils de quartier développent une citoyenneté active et participent à la vie quotidienne des quartiers : développer des projets, travailler avec les différents acteurs, suivre l'ensemble des transformations et clarifier des doutes auprès des élu-e-s concernant les différents sujets de l'arrondissement.

Le14participe.paris a vu le jour en 2021, grâce aux conseils de quartier. Vous pouvez vous informer sur les espaces de participation citoyenne et échanger, ainsi que proposer des projets avec et pour d'autres habitant-e-s de votre quartier et du 14^e.

RÉALISÉS GRÂCE AU BUDGET PARTICIPATIF

Un quart des investissements de la Ville de Paris est construit et décidé avec les Parisiennes et les Parisiens.

Réhabilitation écologique du lac du parc Montsouris

Coût : 120 000 €.

Pour préserver le lac Montsouris, tant au niveau de la qualité de son eau que de la biodiversité qu'il abrite, ont été réalisés :

- l'installation d'un écosystème adaptatif favorisant l'accueil et le développement de la biodiversité, par exemple par des radeaux végétalisés ;
- l'amélioration de la circulation de l'eau ;

- la pose de panneaux pédagogiques expliquant le fonctionnement écologique du lac et l'intérêt pour la biodiversité.

On pousse les murs à l'Espace Maindron

Coût : 220 000 €.

L'Espace Maindron accueille de la petite enfance aux seniors, les habitant-e-s de l'arrondissement. Il permet de s'asseoir et d'échanger dans un cadre vaste et agréable, bénéficier de services et d'informations facilitant le quotidien, ou participer à de nombreuses activités ludiques, sportives, artistiques et culturelles proposées par les 25 associations résidentes.

Grâce au Budget Participatif Parisien, il est possible d'aménager une surface supplémentaire de 100 m² et de faire de ce lieu un pôle multi-activités de 400 m² toujours ouvert à tous et toutes.

La MVAC ouvre de nouvelles portes rue Daguerre

Coût : 200 000 €.

Après quelques mois de travaux, la Maison de la Vie Associative et Citoyenne aura un nouvel accès rue Daguerre. Il rendra le lieu plus accessible aux personnes en situation de handicap. La cour pourrait ainsi être utilisée durant les beaux jours pour des goûters ou des apéros associatifs, également pour des ateliers de végétalisation.

Ce nouvel aménagement bénéficiera aux près de 700 associations inscrites à la MVAC en donnant plus de visibilité et d'accessibilité à leurs événements.

MUTUALISATION DES LOCAUX

Le 14^e porte l'expérimentation de la mutualisation des locaux municipaux à destination d'usages multiples. Concrètement, c'est ouvrir les établissements scolaires aux associations mais aussi aux habitants et habitantes des quartiers concernés. Depuis novembre 2022, ce sont déjà 1 050 heures d'occupation de 900m² de préaux dans 6 écoles : Boulard, Maindron, 69 Ouest, 5 Prisse d'Avannes, Arago et Severo. 15 associations se succèdent et proposent théâtre, danse, yoga, opéra, tennis de table, boxe, tai-chi, improvisation.

Prochaine étape : à la rentrée, ce sont 7 EHPAD qui ouvrent leurs salles aux associations. 25 associations sont bénéficiaires du dispositif de mutualisation, avec 66 h d'occupation dans les EHPAD et écoles par semaine.

OBSERVATOIRE DE LA DÉMOCRATIE LOCALE

En début d'année, l'observatoire de la démocratie locale du 14^e, qui, pour diverses raisons, avait cessé de fonctionner au début de la pandémie a été relancé.

Une phase de concertation et différents outils ont été mis en place : soirées de concertation, tables rondes, ateliers participatifs, notre site **le14participe**, ateliers délocalisés et un questionnaire. Nous avons recueilli le point de vue des différents acteurs et actrices de l'arrondissement afin que la composition de l'Observatoire et son fonctionnement soient au plus près des attentes et des besoins des citoyen-ne-s. Un observatoire opérationnel est mis en place dès cette rentrée.

LE 14^e BÉNÉVOLE

Vous souhaitez vous engager dans une association ? Les quelques structures citées ci-dessous recrutent des bénévoles ! Ce ne sont que des exemples : n'hésitez pas à vous rapprocher de la MVAC ou des associations de votre quartier pour plus d'information sur les besoins.

La carriole solidaire et Biocycle proposent la récupération puis la redistribution d'invendus aux personnes qui en ont besoin.

Le Moulin et Môm'Didot organisent de l'aide aux devoirs et l'accompagnement auprès des plus jeunes.

La Bagagerie Solidaire 14 accueille des personnes à la rue ou en situation de précarité et leur propose un lieu calme et sécurisé où entreposer leurs bagages, de façon à ne pas avoir à les transporter avec eux pendant la journée et éviter ainsi de se les faire voler, notamment la nuit.



Pour suivre
l'actualité de notre
arrondissement

