Réunion publique du Conseil de quartier Anvers-Montholon
Mardi 16 mai à 18h30
École élémentaire 45 Tour d'Auvergne

Propreté, recyclage des déchets et compostage dans le 9e

Intervenants :

- Mélanie JEANNOT, Cheffe de la division de propreté des 9e et 10e arrondissements, Direction de la Propreté et d'Eau
- Laurent MARCOZ de l'association l'Accueillette du 9e
- Simon REITIGER-CLIN de l'association PIKPIK Environnement

1. Présentation des dispositifs de propreté dans l'arrondissement :

Organisation de la propreté et de la collecte

Les agents de la division de propreté du 9e assurent :

- La collecte des ordures ménagères , le matin, entre 6h10 et 12h tous les jours (sauf le 1er mai)
- La collecte des bacs jaunes multi-matériaux , 3 fois par semaine , le matin, entre 6h10 et 12h. (sauf le 1er mai)
- Les tâches de nettoiement (balayage manuel, lavage, aspiration mécanique)
- La collecte des objets encombrants
- Le déblaiement du marché Anvers le vendredi soir

PARIS

conseil de quartier 16 mai 2023

Organisation de la propreté et de la collecte –répartition des équipes

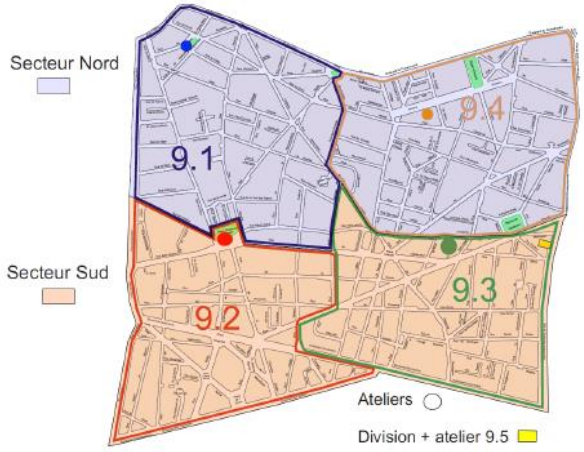

Matin:
- 4 ateliers territoriaux
- 1 atelier engin

Après midi:
- 2 ateliers territoriaux
- 1 atelier engin

Organisation de la propreté –moyens mécaniques à disposition

Organisation de la collecte

La collecte du verre est assurée par l'entreprise Sepur, le mercredi matin.

La collecte des ordures ménagères est assurée 7j/7 de 06h10 à 12h00.

La collecte des multi-matériaux est assurée 3 fois par semaine de 06h10 à 12h00.

Des prestations confiées à des entreprises privées

-les engins de nettoiement de chaussée

-le curage et comblement des grilles d'arbres

-le dégraffitage

-le nettoiement des espaces verts diffus (jardinières)

-le traitement des points eau chaude

-le nettoiement des sites de personnes à la rue

Les collectes en point d'apport volontaire

Photo de conteneurs TRILIB mis en place (Ville de Paris)

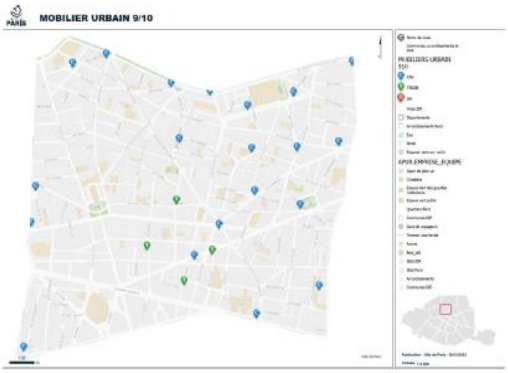

Les nouveautés mises en place en 2022 et 2023

- Enveloppe souplesse :

- renforcement du lavage autour des squares le samedi matin
- renforcement du lavage le dimanche matin
- renforcement d'une prestation de nettoiement des sites occupés par des personnes à la rue
- renforcement du nettoiement des jardinières deux après midis par semaine sur tout l'arrondissement et le week-end sur le nord de l'arrondissement
- collecte des poubelles de rue complémentaires en période estivale
- remise en propreté des mobiliers, et dégraffitage de rideaux métalliques
- lavage des poubelles big belly
- opérations grande lessive

Les opérations grande lessive

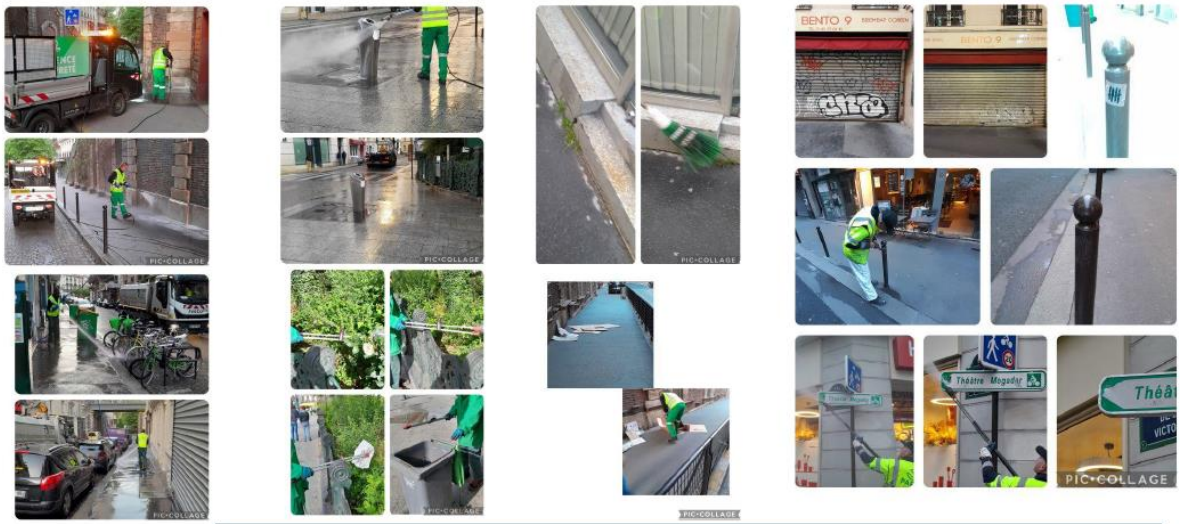

Les nouveautés mises en place en 2022 et 2023

- Opérations grande lessive en 2022

- Opérations grande lessive 1er semestre 2023

rue de Provence : 31 janvier
rue La Fayette : 14 février
rues Victoire/Joubert : 25 avril
rues Aumale/La Rochefoucauld et Taitbout : 9 mai
rues Rochambeau / Rochechouart /Mayran/Pierre Semard : 16 mai
rues Rodier/Milton : 23 mai
rue du Faubourg Montmartre : 30 mai
rues Godot Mauroy/Mathurins/Seze : 6 juin
rues Pétrelle/ Thimonnier/Lentonnet/Delta : 13 juin
rues Amsterdam /Budapest : 27 juin
rues Victor Massé/Douai : 4 juillet
rues Bleue /Papillon/Cité Trévise : 11 juillet

*

La mise en place de deux responsables de quartier

Depuis octobre 2021, Vincent CHETOUANI est responsable de quartier sur le secteur Anvers/Montholon, puis sur un deuxième quartier à partir de mai 2022 sur le quartier Pigalle /Martyrs

Depuis février 2023, Fethi BENAMEUR est responsable de quartier sur le secteur Faubourg Montmartre.

Rappels des missions de la responsable de quartier:

- Signaler toutes les anomalies relevées sur l'espace public
- Activer et suivre la résolution des signalements effectués
- Améliorer la programmation des opérations de nettoiement et de collecte sur l'espace public , en étant au plus près du terrain.
- Remonter les difficultés rencontrées lors de la mise en place de nouveaux aménagements et mobiliers urbains .
- Être l'interlocuteur privilégié des usagers de l'espace public, riverains, commerçants...

9300 signalements

Être plus présents dans l'espace et dans le temps

- Une 2e équipe d'urgence propreté
- La création d'une 2e équipe de balayeurs d'après midi début 2023

2. Présentation des actions de l'association l'Accueillette du 9e et des dispositifs de compostage des déchets

Les artisans composteurs est un projet associatif visant à créer, animer et soutenir des sites de compostage de quartier dans Paris. C'est en 2016 que le projet de jardin partagé « l'Accueillette du 9e » débute au centre Valeyre.

L'association estime à 15 tonnes de déchets organiques collectés chaque année.

Il existe actuellement 4 composteurs gérés par l'association (cité Fénelon, Centre Valeyre, Centre Bravo, Mairie du 9e).

Des points d'apport volontaire sont aussi déployés dans l'arrondissement : 4 points avenue Trudaine (2 devant le lycée Decour et devant le num 13), Cité Fénelon (à l'angle de la rue Milton) et rue Cadet.

3. Présentation des actions 0 déchets dans l'arrondissement

PikPik Environnement est une association présente dans toute l'Ile-de France. La Mairie du 9e a lancée l'expérimentation d'une rue zéro déchet, rue Milton, et a choisi de se faire accompagner par PikPik Environnement. L'objectif de cette initiative est de dresser un état des lieux des problématiques, sensibiliser et expérimenter des solutions à l'échelle de la rue et du quartier en matière de tri, de réduction des déchets et de compostage.

L'association intervient auprès des habitants, et travaille aux côtés d'acteurs locaux : centre Valeyre, Point Information Jeunesse, Maison de la Vie associative et des citoyens et des associations de la rue Milton.

PikPik Environnement organise notamment des ateliers et des formations autour de la réduction des déchets (comment faire chez soi) : réparer des objets, faire du compostage (en lien avec l'Accueillette du 9e), faire ses propres produits, lutter contre le gaspillage alimentaire, sensibiliser sur les consignes de tri. L'objectif global est la sensibilisation pour réduire considérablement le volume des poubelles, mais aussi de généraliser des initiatives tels que les composteurs au sein des copropriétés. C'est pourquoi il est important de mobiliser les conseillers de quartier pour qu'ils soient les vecteurs de l'information, pour toucher un maximum de gens.