n°150
mai – juin 2024
Magazine d'information
de la mairie du
8e arrondissement
de Paris

PARIS 8e

Aménagement des jardins et du Port des Champs-Elysées

pages 10 à 14

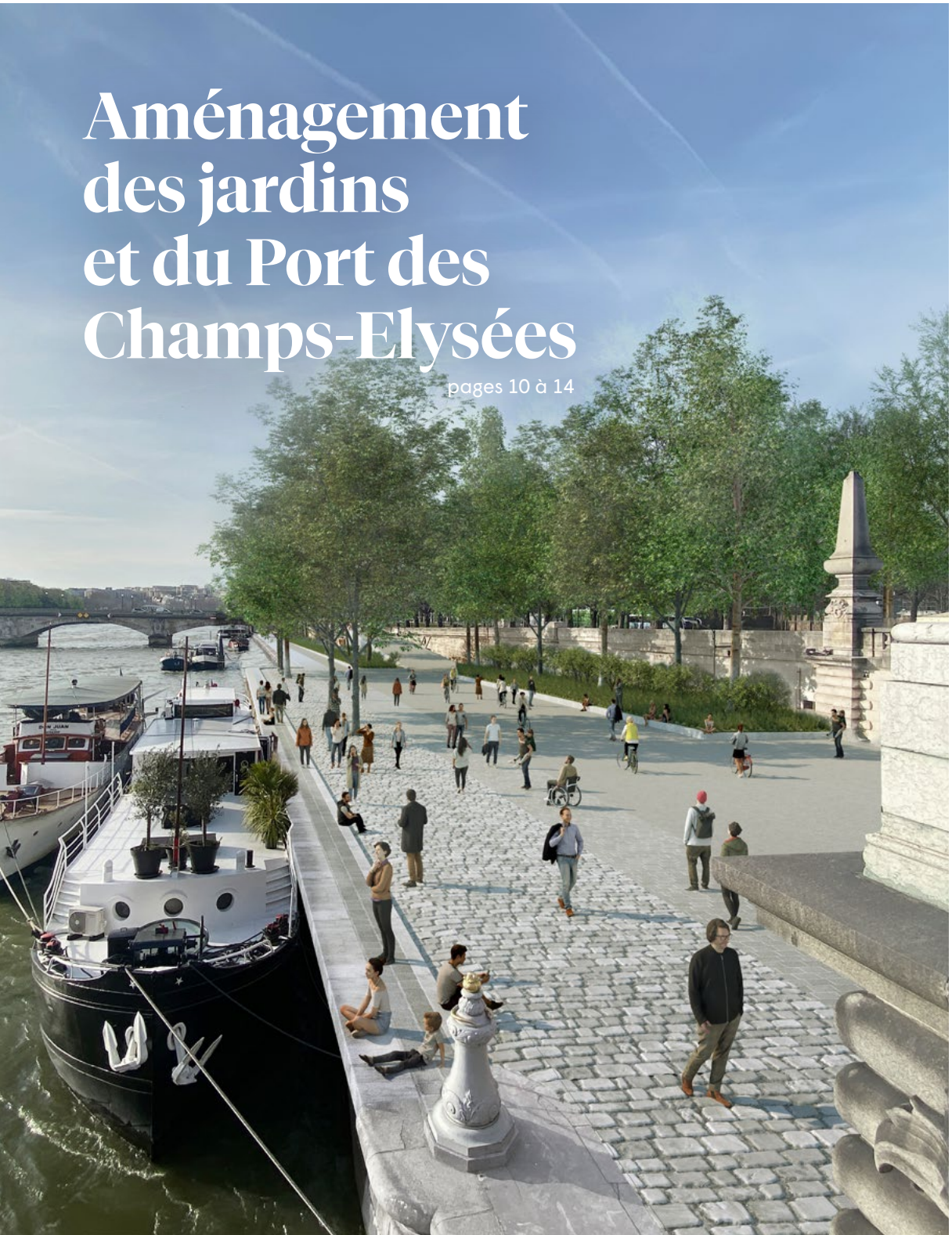

Vie locale
Les dates à ne pas manquer
page 07

Rénovation énergétique
Paris vous accompagne
page 09

Services
Nos astuces pour refaires ses papiers d'identité
page 17

Daniel FÉAU

BELLES ADRESSES – À PARIS ET AILLEURS



Belles demeures de France
Fine Residences

Paris VIIIe - Place François 1er - 5 900 000 €

En étage élevé d'un immeuble de standing des années 1930, bel appartement familial et de réception de 136 m² bénéficiant d'une sublime terrasse qui offre des vues dégagées sur les monuments parisiens. Il se compose d'une entrée, d'un grand salon, d'une salle à manger, d'une cuisine et de deux suites. *Réf : 83741920* - Tél : 01 84 75 09 46



Daniel FÉAU *Saint-Honoré*

Paris VIIIe - Place de la Madeleine - 1 570 000 €

Au quatrième étage d'un immeuble datant de 1850, appartement traversant de 96 m² situé entre la place Beauvau et la place de la Madeleine. Il comprend une réception, une cuisine équipée dinatoire et deux chambres, dont une donnant sur une cour. *Réf : 84129235* - Tél : 01 84 75 09 48



Daniel FÉAU *Plaine Monceau*

Paris VIIIe - Parc Monceau - 4 420 000 €

Au quatrième étage, appartement de 195 m² bénéficiant de balcons exposés sud-ouest qui offrent une vue dégagée sur le parc Monceau. Il comprend un salon, une salle à manger, une cuisine et trois chambres. Un double box et deux places de parking. *Réf : 83593771* - Tél : 01 84 75 09 47

CHRISTIE'S
INTERNATIONAL REAL ESTATE*

www.danielfeau.com

Vente | Location | Nue-propriété

*Les honoraires sont à la charge du vendeur *Immobilier International*

Edito



Cher(e)s habitant(e)s,

À l'approche de la cérémonie d'ouverture des Jeux Olympiques, les services de l'Etat et de la Ville de Paris sont pleinement mobilisés pour faire de Paris 2024 un succès sportif qui célèbre les valeurs de l'olympisme. Au-delà des nombreuses installations temporaires pour la tenue des épreuves de compétition, l'héritage des Jeux Olympiques et Paralympiques est d'ores et déjà une réalité.

Les jardins des Champs-Elysées, d'une superficie de 15 hectares ne sont trop souvent perçus que comme un espace de transition entre l'avenue des Champs-Élysées et la place de la Concorde. Dans le cadre de la réfection de la mythique avenue, en perspective de l'accueil du premier événement mondial, j'ai tenu à ce qu'une attention spécifique soit portée aux jardins des Champs-Elysées. Le dossier de ce magazine vous détaille l'ensemble des travaux réalisés, en particulier pour densifier les espaces verts et planter une centaine d'arbres supplémentaires. La réhabilitation du théâtre historique de Guignol sera, elle, engagée après l'été, pour le plus grand bonheur des familles.

Le Grand Palais, actuellement en cours de réaménagement avec un projet ambitieux pour la nef et les galeries qui l'entourent, accueillera les épreuves d'escrime et de taekwondo.

Non loin de là, le port des Champs-Élysées a bénéficié ces derniers mois d'intenses travaux avant de recevoir les spectateurs de la cérémonie d'ouverture. À l'issue de discussions avec Voies Navigables de France, le port est désormais mieux intégré dans son environnement.

La façade de l'église de la Madeleine a retrouvé sa pleine beauté. Pendant 25 ans, elle a été défigurée par un échafaudage et de multiples filets qui protégeaient les paroissiens et les visiteurs de toute chute de pierre. Là encore, les Jeux olympiques ont été un accélérateur.

Les fontaines emblématiques de la place de la Concorde ont été entièrement rénovées, comme l'Obélisque qui en marque son centre, de même que l'immense majorité des réverbères de la place. Ils constitueront le cadre majestueux des cérémonies et des épreuves olympiques, concrétisant la promesse de Jeux en cœur de ville.

Si nous bénéficierons pour longtemps de cet « effet JO », sans compter ses retombées économiques, des perturbations temporaires liées à la sécurité des Jeux Olympiques et Paralympiques sont nécessaires, et nous continuerons de vous en informer régulièrement. A l'issue des deux réunions publiques qui ont rassemblé chacune plus de 600 personnes, nous consacrerons les prochains Conseils de quartier aux JOP2024 ainsi que, bien sûr, notre prochain magazine. D'ici là, inscrivez-vous à notre newsletter pour être régulièrement informés.

Bien fidèlement,

Jeanne d'Hauteserre
Maire du 8e arrondissement

Contacter le Maire :
jeanne.dhauteserre
@paris.fr

Toutes les informations utiles sur
www.mairie08.paris.fr

MAIRIE DU HUITIÈME

Conformément au Règlement Européen de la Protection des Données (RGPD), les destinataires d'informations par voie électronique ou papier doivent au préalable donner leur consentement.

L'article 226-21 du Code pénal prévoit une sanction en cas de détournement de la finalité lors du traitement des données personnelles pouvant aller jusqu'à 5 ans d'emprisonnement et 300000 euros d'amende.

Pour recevoir les invitations et les lettres électroniques d'information de la mairie du 8e, inscrivez-vous sur mairie08.paris.fr ou à l'accueil de la Mairie.





Inauguration de la façade restaurée de l'église la Madeleine. Après 25 ans sous protection d'un échafaudage de sécurité, le pronaos retrouve sa splendeur. Félicitations aux architectes, aux compagnons et aux mécènes !



Réunion de concertation avec les habitants afin de réfléchir à **l'avenir de la place de la Concorde**, qui se trouve être la plus vaste de la capitale.

ça po

Intervention du chef 3 étoiles et Meilleur Ouvrier de France Eric Frechon, à l'école Louis de Funès. Cette initiative de la Mairie du 8e permet aux enfants d'apprendre et de comprendre l'importance du bien manger.
Un repas concocté par le Chef s'en est suivi à la cantine.





Remise du permis internet par la Mission de Prévention, de Contact et d'Écoute de la Police Nationale du 8e (MPCE), aux élèves de CM2 des établissements scolaires de l'arrondissement.





Réunion publique **« embellir votre quartier »** avec les habitants du Triangle d'Or, réunis à l'école Robert Estienne.





s'est passé





Conférences-dédicaces de Franz-Olivier Giesbert et du docteur François Sarkozy, à la mairie. Le prochain rendez-vous est fixé le 31 mai à 19h, avec l'ancien procureur François Molins *(voir page 7)*, pour la sortie d'un ouvrage consacré à la Justice.





Deux premières **réunions du Conseil Municipal des Jeunes**, afin de mobiliser les élèves sur leur engagement républicain. Transmission, éveil à la démocratie et réflexion collégiale pour améliorer la vie locale.

Remise des médailles du travail par madame le Maire, aux récipiendaires de la promotion de juillet 2023. Félicitations pour leur engagement.



↘ Pour ne rien rater de l'actualité, suivez-nous sur les réseaux sociaux !


Lolita Lempicka
Le Parfum

Les dates à noter dans votre agenda

ASSEMBLÉES PLÉNIÈRES DES CONSEILS DE QUARTIER
Vous êtes invités à participer aux réunions organisées par l'équipe municipale concernant votre quartier.

Voici les dates des prochaines réunions :

TRIANGLE D'OR
Mardi 14 mai à 19h
École Robert Estienne

MONCEAU
Jeudi 16 mai à 19h
École Monceau

SAINT-AUGUSTIN
Lundi 27 mai à 19h
à la Mairie du 8e

EUROPE
Jeudi 30 mai à 19h
à l'École Moscou

ELYSEE-MADELEINE
Lundi 3 juin à 19h
à l'École Surène

SAINT-PHILIPPE DU ROULE
Mardi 4 juin
à l'école Paul Baudry

HOCHE-FRIEDLAND
Jeudi 6 juin à 19h
à l'école Louis de Funès

CONFÉRENCE-DÉDICACE DE FRANÇOIS MOLINS
Vendredi 31 mai à 19h à la Mairie du 8e
François Molins nous fait l'Honneur de venir présenter son livre « Au nom du peuple français » (chez Flammarion). Figure publique de la Justice depuis sa gestion des attentats, il y explique le fonctionnement du parquet et confie quelques tranches de vie dans un parcours hors du commun.
Inscription sur le site de la mairie : mairie08.paris.fr ou auprès de l'accueil





FÊTES DES VOISINS
Vendredi 31 mai dès 18h
N'hésitez pas à célébrer la courtoisie, l'entraide et la curiosité en vous réunissant au cœur de vos immeubles, cours ou jardins. Dans le quartier Beaujon, le repas sera partagé, il y aura de la musique, un stand maquillage pour occuper les enfants...

RÉUNION ÉCO-RÉNOVONS À L'ATTENTION DES COPROPRIÉTAIRES
Mardi 25 juin à 19h à la mairie du 8e
L'Agence Parisienne du Climat (APC) viendra vous aider à comprendre les enjeux de la transition écologique et découvrir ses outils d'accompagnement. Comprendre, agir, rénover sont autant de questions qui seront abordées. **(plus d'infos page 9).**

COMMÉMORATION DE L'APPEL DU 18 JUIN
Mardi 18 juin à 13h à la mairie du 8e arrondissement
Rassemblement devant le monument aux morts.

JOP de Paris 2024 :

RÉSUMÉ DE LA RÉUNION DU 29 AVRIL AVEC LA PRÉFECTURE DE POLICE DE PARIS ET LE COMITÉ OLYMPIQUE

Près de 400 personnes étaient réunies le 29 avril au conservatoire à rayonnement régional de Paris afin de s'informer sur les Jeux dans l'arrondissement et poser de très nombreuses questions. Voici ce qu'il faut retenir : la circulation sera libre pour les véhicules et les personnes en zones bleues. Un QR code, pour toute la durée des jeux, sera nécessaire uniquement pour les véhicules motorisés en zones rouges. Un QR code sera nécessaire pour les piétons (à partir de 13 ans) et les véhicules en zones grises dites SILT.
Dans le respect de ce cadrage, toutes les activités professionnelles et les livraisons pourront se dérouler durant les Jeux.
Le parc Monceau, zone de festivités, ne sera que partiellement occupé : les usagers continueront à en jouir. Côté transports en commun, il est précisé que certaines stations du 8e seront fermées, du 18 au 26 juillet : Concorde, Champs-Elysées-Clemenceau et Alma-Marceau.

Retrouvez le compte rendu complet de la réunion sur notre site mairie08.paris.fr. De même que le découpage des zones. Les équipes d'accueil de la mairie pourront accompagner les personnes en difficulté face à l'édition d'un QR code.

Nicolas Nouvelet
Commissaire-priseur







VENTES AUX ENCHÈRES
ESTIMATIONS
INVENTAIRES
PARTAGES
SUCCESSIONS

Venez faire expertiser vos objets.
Expertises gratuites et confidentielles
à domicile ou à l'étude.









Nicolas Nouvelet
Commissaire-priseur
vous accueille
du lundi au vendredi
de 9h à 13h et de 14h à 18h
et les samedis sur rendez-vous

01.42.93.33.50
06.87.85.35.85
nicolas@nouveletauction.fr
www.nouveletauction.fr



La rénovation énergétique des immeubles haussmanniens est possible

L'Agence Parisienne du Climat (APC) est le guichet unique d'information et de conseil des particuliers et des professionnels concernant la rénovation énergétique en copropriété. Elle tiendra une nouvelle réunion au sein de la mairie le mardi 25 juin en soirée avec pour objectif de montrer que des solutions existent aussi pour les immeubles en pierre de taille.

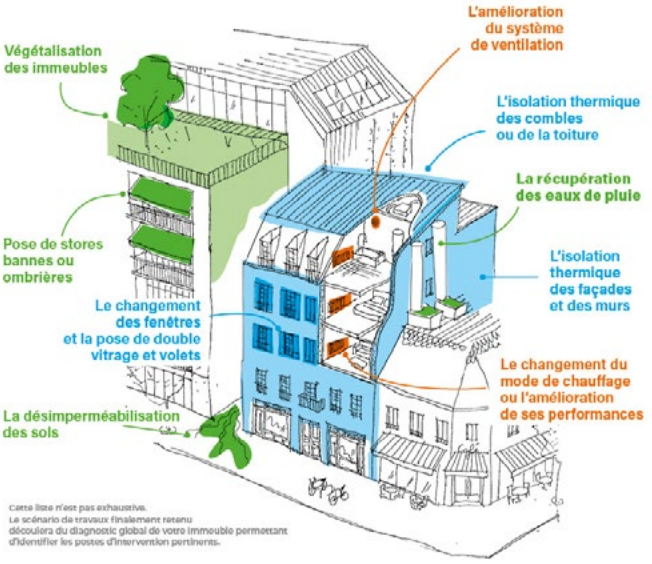

Éco-rénovons Paris+ est un dispositif à destination de toutes les copropriétés d'habitation parisiennes qui envisagent un projet de rénovation énergétique global pour améliorer le confort de leur logement. La Ville de Paris souhaite cibler particulièrement les immeubles les plus énergivores. Près de 90 % des 47 000 copropriétés parisiennes ont été construites avant la première réglementation thermique. Qu'elle soit haussmannienne, faubourienne, ou des 30 Glorieuses, des années 70 etc., toute copropriété parisienne qui envisage un projet de rénovation énergétique peut être éligible au programme.

Avec le concours de la plateforme CoachCopro de l'APC, plus de 10 000 copropriétés sont déjà suivies. Cette dernière facilite la mise en relation entre les copropriétaires, les syndics, ainsi que les autres professionnels et favorise ainsi la réussite de projets de rénovation. Les conseillers éco-rénovation utilisent cette plateforme pour un suivi personnalisé tout au long des projets.

Plusieurs aides financières

En amont de la réalisation des travaux, la Ville de Paris propose aux copropriétés de bénéficier d'une subvention pour réaliser un audit global ou un Diagnostic Technique Global. Cette aide exceptionnelle de 5 000 € appelée « chèque audit » permet de faire le bilan complet de l'état actuel du bâtiment sur le plan architectural et énergétique et d'élaborer des scénarios de travaux. Une demande de financement est réalisée par le conseiller éco-rénovation pour le compte de la copropriété pour les offres respectant un cahier des charges défini.

Une aide de la Métropole du Grand Paris peut également s'envisager et atteindre jusqu'à 10 000 € pour financer la phase de conception de la maitrise d'œuvre. Cette aide est à destination des copropriétés étudiant un projet de travaux permettant d'atteindre un gain énergétique (GE) d'au moins 35 %, une demande de financement est réalisée par le conseiller éco-rénovation pour le compte de la copropriété pour les offres respectant un cahier des charges défini.

Enfin, les aides collectives aux travaux peuvent être envisagées à partir d'un gain énergétique projeté après travaux d'au moins 15% et sous certaines conditions ; elles sont progressives en fonction du niveau de performance du projet et doivent être complétées par des primes environnementales spécifiques (bâtiment de basse consommation (BBC), recours aux matériaux bio-sourcés, création d'îlots de fraicheur, gestion durable des déchets, EnR et raccordement au réseau de chaleur urbain...).

Cette aide vise à encourager la performance des projets et lutter plus efficacement contre la précarité énergétique en assouplissant les conditions de recevabilité des copropriétés les plus énergivores. Elle renforce l'accompagnement financier de la Ville de Paris pour les projets recourant aux éco-matériaux.

Le saviez-vous ? Le raccordement au réseau de chaleur urbain de Paris grâce à la CPCU permet de gagner une note dans le barème énergétique, pour passer de E à D par exemple. La CPCU sera présente le 25 juin pour vous préciser les modalités.

RÉUNION PUBLIQUE D'INFORMATION
Mardi 25 juin, 19h à la mairie
En présence de l'APC et de copropriétaires parisiens qui témoigneront de leurs expériences concernant ce dispositif.

Créer un jardin extraordinaire et aménager le Port des Champs-Elysées

La perspective des jeux olympiques et paralympiques de Paris 2024 permet d'accélérer la mise en valeur du patrimoine paysager des Champs-Élysées ainsi que transformer les berges à proximité en un lieu de vie. Voici les détails des projets en cours de finalisation.



De nombreux agents travaillent depuis des semaines à monter, installer ou planter dans les jardins.



Les jardins des Champs-Élysées sont vallonnés de multiples œuvres d'art, de fontaines ou encore de bâtiments remarquables de par leur architecture et leur histoire (Pavillon Ledoyen, Pavillon Gabriel…).
Nous avions pu découvrir ensemble, dans « Paris 8e » n°114 au printemps dernier qu'il s'agit de l'espace vert le plus étendu de l'arrondissement : 131 020 m² (contre 83 300 m² pour le parc Monceau).
Depuis le rond-point des Champs-Élysées, jusqu'à la place de la Concorde, ils se découpent ainsi : square Marigny, allée Marcel Proust et jardin des Ambassadeurs.Tandis que de l'autre côté de l'avenue, dans le sens inverse, on trouve le kiosque des Champs-Élysées, le jardin des abords du Petit Palais, le jardin Clemenceau, le square Jean Perrin, et enfin le square de Berlin.
Dans le cadre de la rénovation globale de l'avenue des Champs-Élysées, plusieurs interventions ont été menées ces derniers mois :
Un vaste projet est en cours depuis plusieurs mois : rénovation des allées, renforcement des armatures végétales existantes, plantation d'arbres et de végétaux, restauration et harmonisation des mobiliers. Ces interventions s'accompagnent également de la transformation des voies Eisenhower, Dutuit et Tuck en allées de jardin végétalisées et de la rénovation complète des sols de la promenade en contre-allée de l'avenue des Champs-Élysées.

Dans les jardins des Champs-Élysées il s'agit de renforcer la vocation première du site : la promenade publique.

Les objectifs de la restauration

Réunifier les différents carrés qui composent ces jardins, pour renforcer la lecture d'ensemble est un premier point. La restauration permet aussi d'apaiser les usages et conforter la promenade, valoriser et retrouver les tracés et les volumétries historiques et enfin renouveler, enrichir et diversifier le patrimoine végétal et botanique puis harmoniser les mobiliers.
Concrètement, cela signifie 291 bancs rénovés sur l'ensemble du site et l'amélioration des éclairages : carrés nord, 42 candélabres ont été repeints et carrés sud, 25 ont été remplacés.
Autre exemple, la possibilité de profiter cet été d'un design en bois, permettant de flâner sans souffrir de la chaleur grâce à des brumisateurs intégrés au sol *(voir photo ci-dessous)*.

Des jardins accueillants et confortables avec un accès aux pelouses revu : de nombreuses grillettes et clôtures ont été supprimées.
Une ombrière a été installée au-dessus des bancs de l'entrée du carré Marigny, permettant de lire ou de se reposer, entouré de végétaux et de bambous.

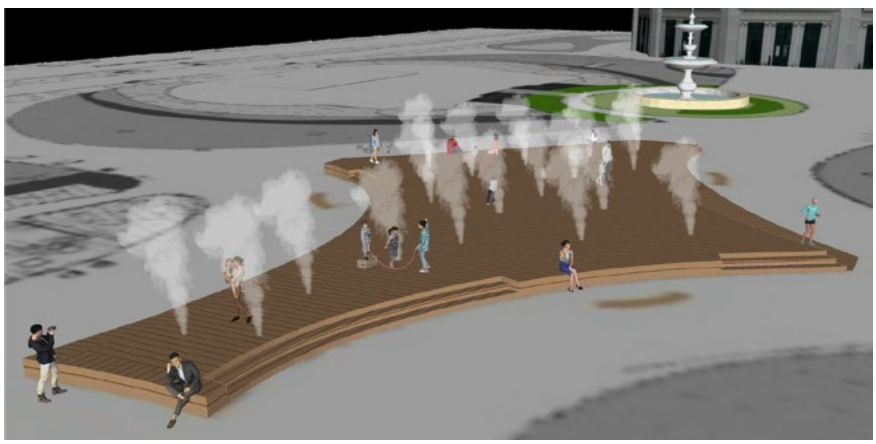





Renforcement de la strate végétale

Les objectifs du renforcement de la strate végétale

Renouveler, enrichir et diversifier le patrimoine végétal et botanique, révéler la biodiversité des jardins et composer une palette végétale attractive et évolutive au fil des saisons sont les enjeux du projet végétal. À l'occasion des Jeux Olympiques et Paralympiques, un fleurissement exceptionnel est mis en œuvre. Et rien n'est laissé au hasard : la gamme chromatique a été choisie en accord avec celle de Paris 2024 pour les fleurs. Des plantes robustes et de sujets graphiques à grand feuillage ont également été choisies pour un effet spectaculaire et des végétaux vaporeux pour renforcer l'effet brumisation.

Les massifs plantés représentaient 12 125 m² supplémentaires parmi les jardins des Champs-Elysées. Plus précisément, 9 000 m² d'espaces déjà plantés ont été densifiés et les massifs se sont étendus de 5 900 m².

106 nouveaux arbres ont été plantés en 2023.

Les surfaces imperméables ont été fortement réduites. Les avenues Eisenhower, Dutuit et Tuck sont désormais des allées de jardin paisibles. Dans le cadre de la rénovation du Grand Palais, le jardin de la Nouvelle France a aussi bénéficié de travaux de rénovation.

Au total, ce sont 25 000 herbacées et 11 000 arbustes ont désormais élu domicile proche de la plus belle avenue du monde.





Interventions événementielles
Dans le cadre de l'héritage « Paris 2024 Ville Olympique », le soin apporté aux enjeux environnementaux a été défini comme un axe clé de la candidature de Paris pour accueillir les Jeux et des objectifs ambitieux ont été fixés :
– Maîtriser le budget carbone pour anticiper la trajectoire vers la neutralité carbone,
– Garantir une qualité de vie avec le climat de 2050,
– Valoriser et renforcer les écosystèmes pour 2025.

Cet événement international offre un contexte favorable pour recréer ce jardin extraordinaire pour les Jeux Olympiques et Paralympiques puisque le jardin des Champs-Élysées était historiquement un lieu de fêtes, où l'intensité de l'offre culturelle était conséquente : promenade, jeux, théâtre, etc. Aujourd'hui, ce jardin reste méconnu de certains Parisiens qui ne parviennent pas à l'identifier, au profit de la partie plus commerçante de la plus belle avenue du monde. Outre la restauration des jardins, la Ville a mené une réflexion pour une scénographie événementielle végétale, qui se veut ludique et dynamique.
Notamment un parcours autour de l'eau et des fontaines : sol en bois pour accéder au plus près des fontaines. Création d'une assise éphémère sur la margelle des celles-ci. Décor fleuri et plantes grimpantes. Comme au bosquet de Venus (carré des ambassadeurs).

Pour un souffle plus cosmopolite et rendre attractif ce lieu.
Certains de ces aménagements pourraient permettre de préfigurer de nouveaux usages en lien avec les réflexions urbaines menées sur la vision de l'avenue des Champs-Élysées à l'horizon 2030.

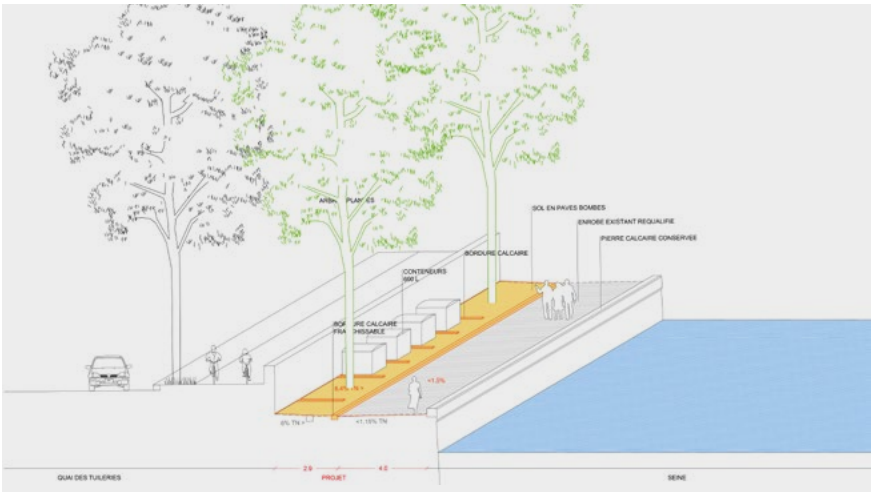



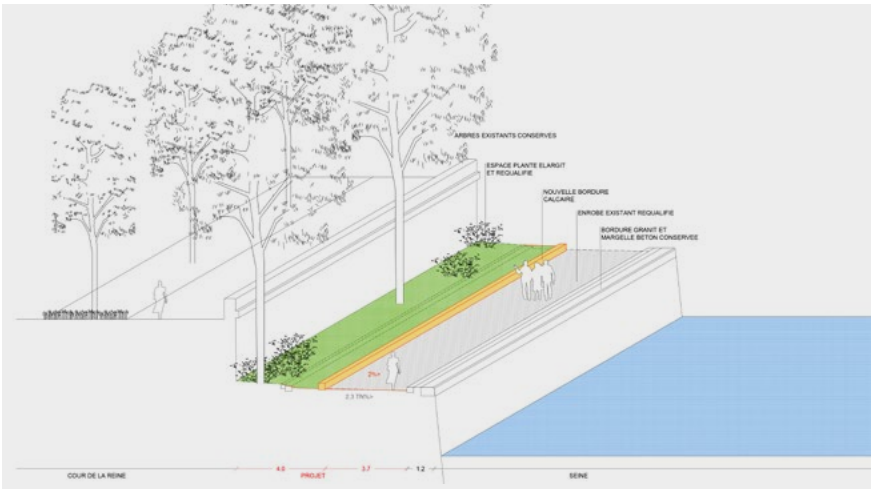



Le port des Champs-Elysées

Peu de personnes le savent mais les quais de Seine qui longent le cours La Reine se nomment, depuis un arrêté préfectoral de 1905, « port des Champs-Elysées ».

A l'occasion de l'accueil des JOP de Paris 2024, cet espace jusqu'alors peu aménagé, est en phase de devenir une parcours bucolique. Une trame verte est en cours de création sur 1.2 Km de berge grâce à la plantation d'arbres. De nouvelles variétés d'arbres ont fait leur apparition tout proche de l'eau.

L'espace végétal est actuellement élargi, un sol en pavés bombes a été fixé ainsi qu'une esplanade d'enrobé stabilisé devrait ravir les promenades familiales.

Pour la partie pavée, le format proposé est dit « Napoléon », soit un pavé de format carré bombé lisse de taille variable, comprise entre 18 à 23 cm. (La pose s'effectue par rangées de pavés de la même taille). Le pavé dit du Roy, soit un pavé bombé lisse calibré, de taille 20 x 20 cm, est utilisé pour les caniveaux. La finition sciée sur une partie de la surface permettra la circulation des personnes à mobilité réduite et tout public.

Les pavés antérieurs seront valorisés dans une filière de réemploi.

Enfin la pierre calcaire se retrouve en extrémités du quai et sur les éléments linéaires (bordures, murs, gradins, marches, bancs ...) elles sont en pierre de taille calcaire de Comblanchien. Les finitions sont :

- flammée pour les surfaces horizontales (anti-dérapante),
- égrésée pour les faces verticales et le mobilier,
- angles arrondis comme sur les bordures existantes.

Des fleurs très populaires feront leur apparition sur le port des Champs-Elysées, comme la marguerite (voir photos) suite à une plantation à l'automne 2024 (ainsi que des vivaces structurantes) puisque le confort des habitants est aussi important que celui des adeptes des jeux.

13 poubelles et 6 bancs, entre le port des Champs-Elysées et la place de la Concorde, seront opérationnels pour la début de l'été. Un nouveau garde-corps a été proposé dans le projet en replacement de l'existant, en très mauvais état.



CHEZ LY



Une adresse particulièrement luxueuse et chic, dans un décor composé d'antiquités, de grandes tables rondes et de tentures rouge à découvrir pour tous les amateurs de cuisine traditionnelle Hong Kongaise et Thaïlandaise. Le chef mitonne les meilleures spécialités sino-thaïes de Paris.
Le + **Service voiturier.**

3, rue Balzac / angle 8, rue Lord Byron
01 45 63 88 68

25, rue de la Boétie
01 42 65 42 99

5, rue des Saussaies
01 40 06 05 69

NAOKO BIOT



Les deux chefs officient au comptoir, ils découpent sous vos yeux les poissons crus pour les présenter en sashimi, sushi, maki... Fraîcheur absolue, qualité et propreté évidentes. Naoko propose également ses spécialités de tempuras, de teriyaki et de poissons grillés (maquereau, saumon, dorade...). La salle est spacieuse, agréablement décorée et éclairée, l'accueil est attentif.
Le + **À deux pas de la place Clichy, Naoko est devenu une adresse de référence pour les amateurs de cuisine japonaise de qualité. Vente à emporter.**

11, rue Biot 75017 – 01 40 08 78 78
www.naoko-biot.fr



VILLE DE
PARIS



Concertation ouverte par arrêté en date du 26 février 2024, conformément aux articles L.103-2, L. 103-3 et R 103-1 du Code de l'urbanisme

Du 02 avril à 8h30 au 29 mai 2024 à 17h

PROJET DE RÉAMÉNAGEMENT DE LA PLACE DE LA CONCORDE

Informez-vous et donnez votre avis !

Réunion publique de lancement :

• jeudi 4 avril à 19h au Théatre de la Concorde (8e arr.)

Ateliers participatifs thématiques :
sur inscription sur decider.paris.fr

• En format distanciel, visio conférence :
- atelier patrimoine, *mercredi 24 avril à 19h*

• Au Théatre de la Concorde (8e arr.) :
- atelier mobilité, *mardi 30 avril à 19h*
- atelier usages et résilience, *jeudi 16 mai à 19h*

• Marche exploratoire

• Exposition sur site

Registre en ligne
sur decider.paris.fr

Crédit photo @Ville de Paris – stratégact



Passeport, carte d'identité : anticipez !

À l'approche de la saison estivale, vous vous apprêtez peut-être à voyager. Pensez à vérifier dès à présent la validité de votre passeport ou de votre carte d'identité. Nos conseils pour éviter le stress.

Dans la dernière ligne droite des préparatifs d'un départ en vacances, la vérification des titres d'identité se fait parfois à la dernière minute. Commence alors une course contre la montre pour éviter de mettre en péril un voyage souvent préparé de longue date.

Le premier conseil est donc de **vérifier sitôt les billets d'avion réservés que l'ensemble des passeports de la famille sont bien valides**. Et méfiez-vous des contraintes propres à chaque pays : ils sont nombreux à exiger que le passeport soit encore valide durant 6 mois après votre retour. Vérifiez ces mesures sur le site Internet de France Diplomatie.

Si nous devons pouvoir justifier notre identité à tout instant sur notre territoire national, privilégiez la carte d'identité et non le passeport. Cela limitera ainsi les risques de vol et de perte dans les semaines qui précèdent votre voyage.

Les sites utiles :

https://ants.gouv.fr

https://www.diplomatie.gouv.fr/fr/je-pars-a-l-etranger/

https://mairie08.paris.fr

L'imminence d'un voyage d'agrément ne constitue jamais un cas d'urgence permettant l'émission d'un passeport en quelques jours seulement. Cette procédure est réservée aux adultes qui doivent justifier d'un déplacement inopiné pour raisons médicales (y compris le décès d'un proche), humanitaires ou professionnelles. La Préfectue de police vérifie alors si l'urgence est bien caractérisée.

La procédure classique de renouvellement d'un titre d'identité se déroule en deux étapes. Tout d'abord, il faut se connecter à France Titres (anc. ANTS) afin de créer un dossier de prédemande. Muni d'un numéro de dossier, vous pouvez alors prendre rendez-vous depuis le site de la Mairie du 8e ou de toute autre mairie, vous n'êtes pas obligés de vous rendre dans votre commune de domicile.

Les rendez-vous sont ouverts 9 semaines avant, mais il est possible d'obtenir un créneau rapidement. De **nouveaux rendez-vous sont en effet publiés tous les jours : chaque matin entre 9h et 10h, pour la journée même, puis entre 11h30 et 12h30 pour le lendemain**.

Les rendez-vous vous permettent d'être certains d'être reçus en un minimum de temps, généralement 15 minutes. **Il est vain de vous présenter sans rendez-vous, vous ne pourrez pas accomplir votre démarche.**

Si vous avez des difficultés pour utiliser la plateforme ou si vous êtes dans l'incapacité de vous déplacer (sous réserve de la production d'un justificatif médical), une équipe mobile peut se rendre à votre domicile : dans ces deux cas, il faut appeler le 3975.

Dernier conseil : **venez avec l'ensemble des pièces nécessaires** le jour de votre rendez-vous, sinon vous serez contraints de revenir.

Une vente aux enchères pour le trentième anniversaire des 111 des Arts

Rendez-vous incontournable chaque année, l'association caritative engagée dans la lutte contre le cancer pédiatrique vous propose de célébrer ses 30 ans début juin à la mairie. Dans la joie et la solidarité.

Vous le savez, le service d'hémato-oncologie pédiatrique de l'hôpital Trousseau a le soutien depuis longtemps du collectif de photographes, dessinateurs, peintres et sculpteurs des 111 des Arts. En jeu, aider la recherche mais aussi le confort des jeunes malades en proposant la vente d'œuvres rigoureusement sélectionnées dont les bénéfices sont reversés à la recherche médicale. La mairie soutient cette opération engagée en l'accueillant en sa grande salle des conférences chaque mois de novembre. C'est ainsi que 111 artistes et autant d'œuvres sont proposés à un public toujours plus nombreux.

Depuis 10 ans, votre générosité a permis de remettre 700 000 euros à l'hôpital Trousseau. En attendant la prochaine édition fin 2024, Marie-Christine et Michel Spira, Jannick San Angely et les autres bénévoles ont imaginé un anniversaire particulier. Le collectif fête cette année ses 30 ans et il vous donne l'opportunité d'acquérir de beaux et rares objets et œuvres, lors d'une vente aux enchères samedi 1er juin à 16h à la mairie.

Repérer, enchérir, remporter *« C'est aussi l'occasion de sortir du format habituel, pour retrouver le public autour d'une dynamique différente. Une centaine de lots sera proposée »* se réjouit Marie-Christine, qui travaille sur la préparation de l'événement depuis cet hiver. Photographie de Yann Arthus Bertrand, grands formats sont autant d'exemples de trésors bientôt mis aux enchères. L'entrée est gratuite et la séance se déroulera sous le marteau du commissaire-priseur Wilfrid Cazo. *« Il s'agit d'une vente aux enchères sans frais, puisque c'est une association qui l'orchestre »* précise la Présidente. Il faudra simplement vous munir d'une pièce d'identité et régler les 30 € au titre de l'adhésion annuelle, en cas d'achat. Les objets mis à prix seront exposés à la mairie dès le vendredi 31 mai et jusqu'au samedi 1er juin à midi : nous vous souhaitons un bon repérage !

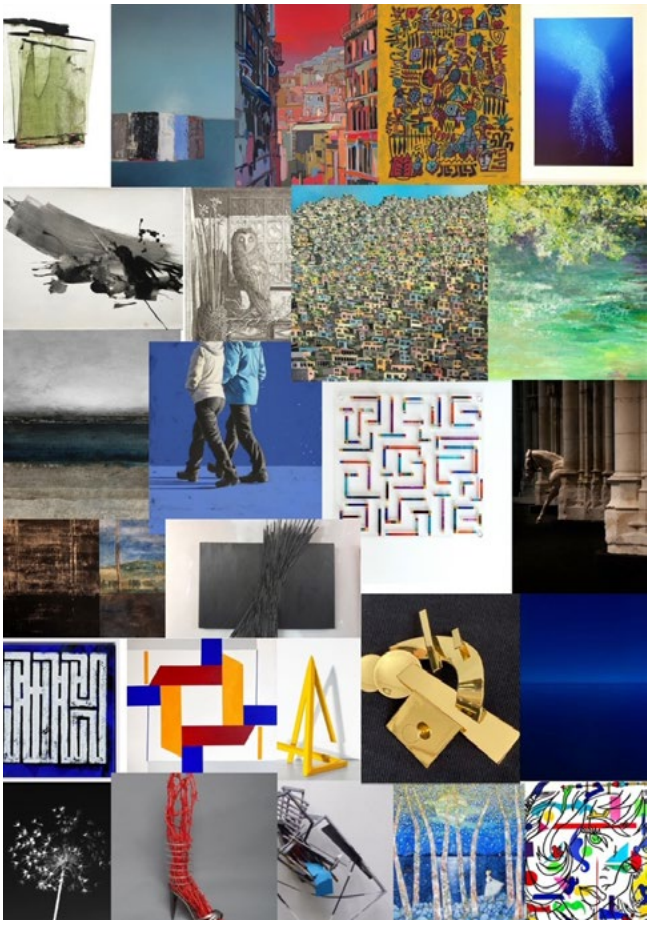

Informations :
www.111desartsparis.fr

Champs-Elysées Film Festival, le rendez-vous cinéma de l'année

Du 18 au 25 juin, les projecteurs se tournent vers les salles du 8e arrondissement de Paris à l'occasion de la 13ème édition du Champs-Elysées Film Festival.



Comme chaque année, l'industrie du cinéma indépendant français et américain est mise à l'honneur le temps d'une semaine, pour faire découvrir à un public international une sélection éclectique de films.
C'est avec engagement et persévérance que Sophie Dulac, depuis 2012, défend des œuvres cinématographiques qui explorent de nouvelles perspectives et qui portent des voix uniques, à travers cet évènement incontournable.

Le Champs-Elysées Film Festival est avant tout une semaine de festivités où cinéma et musique s'allient, créant ainsi un lieu de rencontres pour professionnels ou amateurs du 7ème art. La programmation met en avant de nouveaux talents aux choix artistiques variés qui promettent des expériences riches et inédites. C'est une semaine qui célèbre la création et l'authenticité des films d'auteur.
Le jury de la 13ème édition a été officiellement dévoilé, avec deux personnalités remarquables du cinéma d'auteur français. Rebecca Zlotowski, éminente figure du cinéma contemporain, présidera le jury des longs métrages. Elle a obtenu le prix spécial du jury du Festival de Cannes pour son film « Grand Central ». Réalisatrice et scénariste de talent, elle apporte son regard singulier dans son dernier long métrage « Les Enfants des autres ».
Le président du jury format court est une personnalité montante du cinéma français, Jean-Baptiste Durand. Son premier long métrage « Chien de la casse » a fait sensation et a obtenu le César du Meilleur Premier Film en 2023. Un réalisateur prometteur qui apportera une vision moderne et audacieuse à cette nouvelle édition.

La billetterie du festival est disponible en ligne (www.champselyseesfilmfestival.com). Comme chaque année, les séances sont proposées à l'unité et il est également possible d'acquérir un pass illimité. Soirées et rencontres avec les cinéastes sont aussi au rendez-vous.



Aménagement de la piste cyclable de Friedland-Haussmann



Montage du site olympique de la place de la Concorde

Jusqu'à juin 2024

Stations de métros fermées dans ce secteur du 18 juillet au 26 juillet : Concorde, Tuileries et Champs-Elysées Clemenceau.



Travaux en cours

1 - Rue Robert Estienne
Rue aux écoles.
Dates : de janvier à juin 2024

2 - Rue de Monceau
Végétalisation, entre la rue de Vézelay et la rue de Téhéran.

3 - Place de Narvik
Végétalisation et agrandissement des trottoirs

4 - Cour de Rome
Remplacement de l'escalier qui se trouve sous la lentille de verre.

5 - Rue du Faubourg Saint-Honoré
Réfection des trottoirs.

6 - Place de Dublin
Finalisation de l'aménagement de la place.

7 - Rue Joseph Sansboeuf
Aménagement de la rue.

8 - Rue de Clapeyron
Finalisation de l'aménagement.

9 - Rue de Madrid
Réfection de la chaussée, entre rue de Rome et rue Portalis.





Aménagement de la piste cyclable Malesherbes

à partir du 9 janvier 2024



Église St-Augustin, création d'un parvis piéton

Jusqu'en mai 2024

Informations complémentaires :

• Le saviez-vous ? **Vous pouvez stationner sur une place de livraison pendant 30 minutes,** le temps d'un chargement ou d'un déchargement. Pour cela, un disque de livraison ou de stationnement est demandé. L'accueil de la mairie du 8e peut vous en remettre un gratuitement.

• Fermeture exceptionnelle du Pont Alexandre III le 17 mai.

• Fermeture de la place de la Concorde le 1er juin.

Rue aux Ecoles

Les rues de Naples, du Rocher, Paul Baudry et de Monceau expérimentent actuellement le dispositif « rue aux écoles ».

Prochaine piétonnisation des Champs-Elysées le 26 mai. (pas de date en juin)

Retrouvez l'actualité des chantiers sur mairie08.paris.fr

La «pré-plainte» en ligne pour gagner du temps

PRÉFECTURE DE POLICE
Liberté
Égalité
Fraternité

Face aux infractions et au comportement de certaines victimes, ainsi qu'au comportement de certaines victimes, renonçant au dépôt de plainte par peur de devoir passer la journée au commissariat, l'autorité publique a simplifié les démarches grâce a une plateforme en ligne.

Il fallait un outil simple d'utilisation, rapide et capable d'aider les services de police à enregistrer les plaintes en un temps optimal. La solution a été trouvée, puisque la plateforme **https://www.pre-plainte-en-ligne.gouv.fr** permet désormais aux particuliers de déclarer des faits d'atteinte aux biens (vol, dégradation escroquerie, ainsi que des faits discriminatoires, à condition que toutes ces infractions aient été commises par un auteur non identifié.

Porter plainte en ligne consiste à déposer une pré-plainte: en quelques clics il s'agit de renseigner son identité, les méfaits, le préjudice, et enfin de convenir d'un rendez-vous à heure fixe et d'une durée convenable pour enregistrer au commissariat ou à la gendarmerie sa démarche. Cette signature est obligatoire et une enquête pourra être menée par la suite.

Le plaignant reste libre de retirer sa plainte à tout instant.
Si vous souhaitez déclarer le vol de votre véhicule par pré-plainte en ligne, vous demeurez responsable civilement et pénalement (en cas d'accident, en cas d'infraction au code de la route ou en cas d'autre infraction commise avec votre véhicule), tant que votre plainte n'est pas signée au commissariat de police ou à la brigade de gendarmerie. Les pouvoirs publics rappellent toutefois qu'il faut veiller à préserver les traces et indices qui pourront être exploités par les enquêteurs; et que dans tous les cas d'urgence, composer le 17 ou le 112.

Le dispositif Tranquilité Vacances est activable depuis chez soi et permet aux policiers de patrouiller près de chez vous, avec des résultats probants sur la baisse des cambriolages.







INSTITUT LE CORDON BLEU PARIS - PARIS 15

LE CORDON BLEU®
PARIS

Deux espaces dédiés

Ateliers Culinaires & Œnologiques



CUISINE



PÂTISSERIE



BOULANGERIE



ŒNOLOGIE

LE CORDON BLEU - HÔTEL DE LA MARINE - PARIS 8





LE CORDON BLEU PARIS
paris-ateliers@cordonbleu.edu • 13-15 Quai André Citroën, 75015 Paris
cordonbleu.edu/paris

LE CORDON BLEU - HÔTEL DE LA MARINE
ateliers-hoteldelamarine@cordonbleu.edu • 2 Pl. de la Concorde, 75008 Paris
cordonbleu.edu/paris-hoteldelamarine

Le Bouleversement du quartier de l'Europe

Voici un extrait du cahier historique (pages 44 et 45), qui relate le bouleversement dans ce quartier.

Après l'annexion à Paris, effective le 1er janvier 1860, l'ancienne commune de Batignolles- Monceaux, devenue un quartier du 17e arrondissement est reliée au centre de la capitale et en particulier au quartier de l'Europe et de la gare Saint-Lazare par le prolongement de la rue de Rome décidé en 1866.

Le chantier a perturbé l'urbanisation de ce quartier, laquelle ne démarre vraiment que pendant le Second Empire, et bouleverse le schéma d'aménagement primitif. Le projet initial est sectionné par la tranchée. On ne construit pas de ponts à l'extrémité des rues non bâties. Le 16 janvier 1849, le préfet de la Seine transmettait encore des réclamations au sujet de l'interruption des rues de Bruxelles et de Hambourg (celle-ci unissait les rues d'Amsterdam et du Rocher et occupait l'emplacement des actuelles rues de Bucarest et de Naples). L'implantation des bâtiments édilitaires comme l'église et le marché est abandonnée. En revanche, on construisit en 1837 autour de la place de l'Europe les premiers bâtiments administratifs, entrepôts et magasins des chemins de fer. Les aménagements induits par la construction de la gare Saint-Lazare sont un exemple parfait de l'élargissement du centre-ville évoqué par Wolfgang Schivelbusch, et des transformations subies par un quartier en proie à l'afflux de piétons et de véhicules, éventré par les nouvelles grandes artères et qui attirent les implantations commerciales comme les grands magasins lesquels profitent des facilités de circulation.

Modification des rues existantes

Le prolongement de la rue d'Amsterdam entre les rues de Londres et Saint-Lazare est déclaré d'utilité publique le 7 juillet 1843, ce qui facilite la circulation, valorise les terrains et développe les constructions et activités. En revanche, cette artère bloque toute extension vers l'est de la gare dont le développement vers l'ouest achève de bouleverser le quartier avec la suppression de la première rue de Rome et la quasi-disparition de la place de l'Europe réduite à un pont et de la rue de Stockholm. La suppression de l'axe Est-Ouest que constituait cette artère qui doublait la rue Saint-Lazare a été compensée plus au nord par l'achèvement de la rue de Madrid qui rejoint le carrefour des rues de Lisbonne et Malesherbes (aujourd'hui rue du général Foy) et est bien reliée, via la rue de Lisbonne, à cette radiale majeure que constitue le boulevard Malesherbes. La modification des pentes des rues existantes fait l'objet d'arrêtés préfectoraux tout comme leur élargissement, leur mise à l'alignement et leur pavage ou l'installation d'égouts justifiés a posteriori par le préfet Haussmann : « Les gares sont aujourd'hui les principales entrées de Paris. Les mettre en relation avec le

« Les gares sont aujourd'hui les principales entrées de Paris. Les mettre en relation avec le cœur de la ville par de larges artères est une nécessité de premier ordre. »



coeur de la ville par de larges artères est une nécessité de premier ordre. » L'élargissement de la rue Saint-Lazare est en chantier dès la construction de la gare de 1842 et lors des agrandissements de 1867 et 1889 ; celui de la rue d'Amsterdam au droit de la gare est devenu la place de Budapest.

Ouverture de rues

On procède au percement d'artères non prévues dans le plan initial : la rue du Havre pour desservir la gare est demandée par les habitants dès le 1er mars 1842 vu l'affluence des voitures transportant des voyageurs ; aussi large que la rue de la Paix, elle fut ouverte à la circulation le 25 février 1845 ; la rue de Moscou dont l'ouverture est autorisée le 11 septembre 1847 ; l'actuelle rue de Rome date de 1858 ; la rue Clapeyron de 1867 ; la rue Mosnier (auj. rue de Berne) de 1869. Le percement de voies est-ouest comme le boulevard Haussmann prolongé par l'avenue de Friedland facilite les communications jusqu'à la place de l'Etoile.

Nouveaux ouvrages d'art

L'augmentation du trafic et l'ouverture de nouvelles lignes obligent à détruire le tunnel de l'Europe en 1864, à niveler les terrains afin de construire le pont de l'Europe inauguré en 1867 livré par la société Cail et celui de la rue du Rocher (6 mètres au-dessus de la rue de Madrid) par la société Goüin. La présence de la gare a fini par rendre attractif le quartier de l'Europe où sont construits de beaux immeubles de pierre de taille, malgré l'absence d'équipements tels que le marché (celui-ci fut finalement installé à l'ouest de la rue de Miromesnil) et la tardive construction d'une église paroissiale (actuelle Saint-André-de-l'Europe, ancienne chapelle des Oblats de l'Immaculée-Conception qui se vouaient à l'évangélisation de populations déracinées).

PAGE RÉALISÉE AVEC LA SOCIÉTÉ HISTORIQUE ET ARCHÉOLOGIQUE DES VIIIE ET XVIIE ARRONDISSEMENTS

Dossier de Danièle Prévost, Présidente de la SHA du 8e et du 17e arr. disponible auprès de l'association au tarif de 4 euros.

Fondée en 1899, la SHA 8/17 a pour but de faire connaître l'histoire, les sites, monuments et personnages célèbres des deux arrondissements et de veiller à la mise en valeur et à la défense de leur patrimoine culturel. Elle organise des conférences, et des visites guidées.

La bibliothèque de la SHA 8/17 est ouverte aux heures de permanence en mairie, certains mardis de 14h à 17h.

TRIBUNE DE LA MAJORITÉ MUNICIPALE DU 8e

Anticiper et expliquer

Durant ces 10 ans à la mairie du 8e, autour de Jeanne d'Hauteserre, ce que j'ai appris, c'est que tout pouvait être compris par les habitants lorsque nous anticipions et expliquions toutes les actions entreprises.

Dans les mois à venir, notre arrondissement sera fortement impacté par les Jeux Olympiques, du 26 juillet au 11 août, suivis, après une interruption de 15 jours, par les Jeux Paralympiques du 28 août au 8 septembre.

Deux réunions publiques ont été organisées par la Mairie du 8e pour informer le plus grand nombre, en présence du Préfet de Police et des organisateurs. Le magazine du 8e et nos lettres d'information ont également relayés beaucoup d'informations relatives à cet événement.

Compte-tenu du dispositif « dynamique » des sites et fermetures des voies (aux véhicules motorisés et non aux piétons), nous mettons à disposition sur notre site « mairie08.paris.fr » les informations et cartes actualisées. Les périmètres prévus, identifiables par couleurs, sont déjà en ligne.
A titre d'exemple, avec un périmètre rouge « accès motorisé interdit », notre arrondissement sera fortement impacté par les épreuves du Marathon (10 et 11 août) et du Contre-la-montre cycliste (27 juillet)
D'autres informations utiles sont également disponibles sur les sites « **paris.fr/jeux-2024** » et « **anticiperlesjeux.gouv.fr** »

Habitants de l'arrondissement comme vous, sachez que nous faisons notre maximum pour améliorer notre cadre de vie et celui de nos enfants tout en limitant les impacts des événements ou travaux.

Nous restons mobilisés et à l'écoute de vos signalements.
Bien fidèlement,
Vincent Baladi

VINCENT BALADI
Conseiller de Paris, délégué à l'attractivité économique et à la sécurité auprès de Jeanne d'Hauteserre
vincent.baladi@paris.fr
01 44 90 76 47

TRIBUNES DE L'OPPOSITION

Le 8e arrondissement au cœur des JOP 2024 !

Notre bel arrondissement aura toute sa part au sein des Jeux Olympiques et Paralympiques cet été. En plus d'avoir les épreuves olympiques et para d'escrime, taekwondo au Grand Palais, de basketball, BMX, breaking et skateboard à Concorde et la natation, triathlon et cyclisme au pont Alexandre III, une zone de festivité sera mise en place au Parc Monceau avec diverses animations autour de cet événement afin de partager ces JOP collectivement et de façon éco-responsable.

ATHÉNAÏS MICHEL
Conseillère d'arrondissement
« Paris en Commun »
athenais.michel@paris.fr

Le succès des JO : un défi pour chacun de nous

Les Jeux Olympiques sont une chance pour Paris mais aussi un enjeu de sécurité et d'image pour celle qui fut, avant A. Hidalgo, la plus belle ville du monde. Pour contribuer à leur succès, saisissons l'occasion pour revoir nos gestes citoyens et montrer l'exemple aux milliers de touristes accueillis. Mettons fin aux incivilités du quotidien : jets de mégots, déjections animales, dégradations d'espaces verts, infractions routières, etc. qui transforment nos quartiers en jungle urbaine.

SOPHIE SEGOND
Conseillère d'arrondissement
Indépendants et Progressistes
sophie.segond@paris.fr
06 48 18 76 71

Le principal et l'accessoire

S'il est positif que le quartier Triangle d'Or bénéficie de 5,5 millions € de crédits dans le cadre de la démarche « Embellir votre quartier », je déplore l'inversion des priorités de la Mairie de Paris. Elle devrait d'abord entretenir et réparer l'espace public, avant de prétendre « l'embellir » ! Alors que le budget municipal n'est pas extensible, elle préfère, une nouvelle fois, financer l'accessoire plutôt que le principal.
www.catherinelecuyer.fr

CATHERINE LÉCUYER
Conseillère du 8e arrondissement (DVD)
Une Nouvelle Énergie pour le 8e
catherine.lecuyer@paris.fr

Des élus à votre écoute

Votre maire, Jeanne d'Hauteserre, et l'ensemble des élus de la majorité sont disponibles pour répondre à vos questions. Ce document vous permet d'identifier la délégation de chaque interlocuteur. Conservez-le !



Vincent Baladi
Conseiller de Paris, délégué à l'Attractivité économique et à la Sécurité.
Contact : vincent.baladi@paris.fr



Delphine Malachard des Reyssiers
Conseillère de Paris, déléguée aux Affaires scolaires.
Contact : delphine.malachard@paris.fr



Grégoire Gauger
Adjoint au Maire chargé de la Jeunesse, des Sports, des Jeux olympiques et paralympiques.
Contact : gregoire.gauger@paris.fr



Sophie-Charlotte Debadier
Adjointe au Maire chargée des Affaires sociales et du Handicap.
Contact : sophie-charlotte.debadier@paris.fr



Jean-Pascal Hesse
Adjoint au Maire chargé de la Culture.
Contact : jean-pascal.hesse@paris.fr



Virginie Krikorian
Adjointe au Maire chargée des questions relatives au Commerce et à l'Artisanat.
Contact : virginie.krikorian@paris.fr



André Tilloy
Adjoint au Maire chargé des questions relatives à la Démocratie participative et à la Vie associative.
Contact : andre.tilloy@paris.fr



Martine Guichard
Conseillère d'arrondissement chargée des questions relatives à la santé mentale.
Contact : martine.guichard2@paris.fr



Jean-Louis Barthelémy
Conseiller d'arrondissement chargé de la Mobilité et des Transports.
Contact : jean-louis.barthelemy@paris.fr

AD
MAISON DUBOIS

Publi-rédactionnel

Maison Dubois,
une nouvelle étoile dans le quartier Saint-Augustin

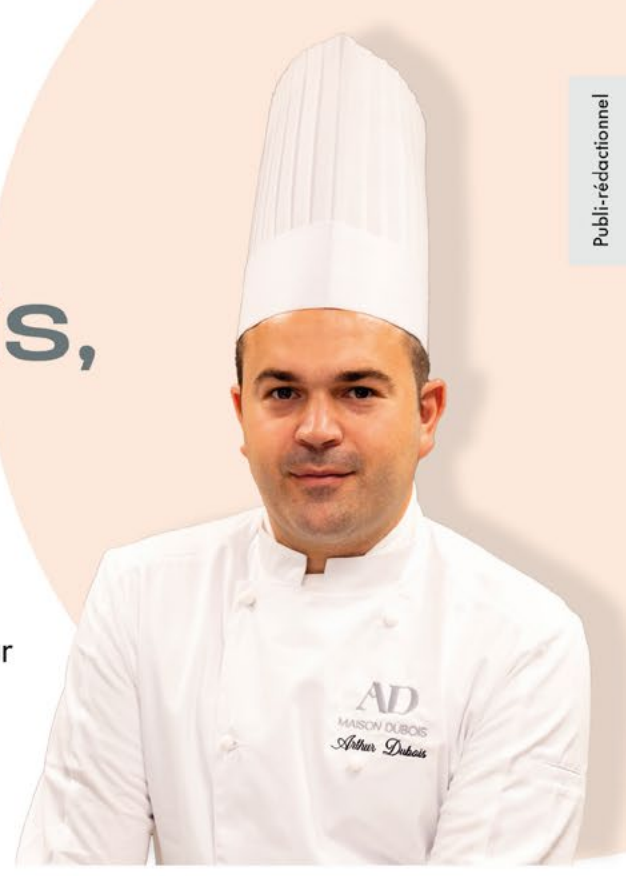

Fort de ses expériences auprès de grands chefs, Arthur Dubois, 31 ans, ouvre un restaurant intimiste au 2 rue de Vienne, où il propose une cuisine gastronomique moderne et élégante. Le guide Michelin ne s'y est pas trompé en lui décernant sa première étoile après seulement cinq mois d'ouverture !

Quel est votre itinéraire ?
J'ai toujours voulu être cuisinier ! Dès mon apprentissage, j'ai été en formation auprès de grands chefs, d'abord Christophe Raoux (Meilleur Ouvrier de France). Je suis ensuite entré chez Jacques Maximin, mon mentor, où j'ai appris à cuisiner les produits de la mer. Je suis ensuite arrivé dans le 8e arrondissement dans les fabuleuses cuisines du Bristol, avec un grand maître du classicisme à la française Éric Fréchon. J'ai par la suite rejoint Pierre Gagnaire, connu pour sa maîtrise unique des associations de goûts, que j'ai secondé dans le trois-étoiles de la rue Balzac durant sept ans.

Comment définiriez-vous votre cuisine ?
Française, gourmande, élégante, toujours inspirée par les produits de saison et d'exception : nous travaillons majoritairement avec des artisans producteurs proches de Paris et des commerçants du quartier. Une carte et deux menus permettent de laisser le choix au client des produits, des quantités et du budget. Nous pouvons faire du « sur mesure » si le client en fait la demande à l'avance. Le plaisir de nos clients est le résultat du plaisir du travail de toute l'équipe. Elle participe à la mise au point des recettes, de l'idée aux essais, jusqu'à la version finale ! Cette volonté de la personnalisation se retrouve dans le cadre et le service… Je souhaitais un lieu reprenant les fondamentaux de la gastronomie sans mettre le client mal à l'aise. Avec une salle de six tables et le salon, la Maison Dubois offre une expérience gastronomique unique, intimiste et chaleureuse.







Maison Dubois, 2 rue de Vienne. 01 87 02 60 83
(Une étoile Michelin - Edition 2024)

Les Fenêtres Aveyronnaises









Les Fenêtres Aveyronnaises ont acquis une solide réputation depuis leur installation à Paris il y a près de douze ans.

Spécialisés dans la fabrication sur mesure de fenêtres en bois, en PVC et en aluminium, ainsi que des volets et des stores bannes, leur savoir-faire traditionnel et leurs techniques de fabrication artisanales sont à l'origine de leur succès.

Les menuiseries qu'ils produisent sont toutes fabriquées en Aveyron, gage de qualité et de durabilité. Les clients de l'entreprise sont en mesure de personnaliser chaque détail de leurs menuiseries, pour des projets de construction neuve ou de rénovation. L'entreprise s'attache à offrir un service client de qualité, en accordant une attention particulière aux besoins et aux attentes de chaque client.

Les Fenêtres Aveyronnaises sont un choix de confiance pour ceux qui recherchent des fenêtres en bois, en PVC ou en aluminium de qualité supérieure, ainsi que des volets et des stores bannes, esthétiques et durables. Les clients apprécient particulièrement le soin apporté à chaque détail, ainsi que le caractère unique de chaque réalisation.

01 42 59 09 33
lesfenêtresaveyronnaises@gmail.com



Maison de la vie associative et citoyenne

Située au sein de la ZAC Beaujon, la Maison de la Vie associative et Citoyenne du 8e est un équipement municipal de proximité qui met gratuitement à la disposition des associations inscrites des services pour faciliter leur vie quotidienne.

Toute notre programmation est gratuite et sur inscription.

28 rue Laure Diebold
maison.asso.08@paris.fr/01 53 67 83 60

ATELIERS BIEN ÊTRE
Pour mieux vivre et optimiser votre santé, venez participer aux ateliers bien être de la Fondation PILEjE et ELLA SANTE

Mardi 21 mai, 18h/19h :
Conférence, « Comprendre la relation sommeil & anxiété »

Lundi 27 ou Mardi 28 mai, 18h/19h :
Conférence, « booster et préserver sa mémoire avec l'alimentation »
Animés par des professionnels de santé

GREENPEACE

Samedi 25 mai,10h30
Vous invite à un atelier jeux de sociétés autour de l'écologie !

FÊTES DE QUARTIER DE LA ZAC BEAUJON

Vendredi 31 mai, 18h/21h30
Venez profiter dans le jardin Tereska Torrès-Levin d'un moment de convivialité. Au programme, animations, musique et repas partagé.

ATELIERS BIEN ETRE
Pour mieux vivre et optimiser votre santé, venez participer aux ateliers bien être de la fondation PILEjE et ELLA SANTE

Mardi 4 juin, 18h/19h :
Atelier, « S'initier à l'automassage »

Mardi 11 juin, 18h/19h :
Conférence, « Mon assiette bonne pour la planète »

Mardi 18 juin, 18h/19h :
Atelier, « Se remettre en mouvement »

Mardi 25 juin, 18h/19h :
Atelier, « Préserver son dos avec l'activité physique »
Animés par des professionnels de la santé

LES SAMEDIS SPORT BIEN ÊTRE ATELIER SABRE CORÉEN

Samedi 08 juin, 10h
Venez découvrir le kenjutsu (litt. « technique du sabre ») l'art du sabre des samouraïs, appartenant aux anciens arts martiaux japonais. Pratique associée à l'aïkido.
Proposé par l'association FFAAA

ATELIER TAI CHI CHUAN

Samedi 15 juin, 11h
Art martial vous apportant, la souplesse, le bien-être, la concentration, l'énergie
Proposé par l'association AFDJ75, Dragon de Jade, l'énergie

ATELIER RUGBY POUR ENFANTS

Samedi 22 juin,11h/13h
Les enfants de 2 à 5 ans, accompagnés de leurs parents, pourront participer à des ateliers où ils vont apprendre à faire des passes, tirer dans le ballon, faire des transformations, vivre de grandes aventures sportives dans une ambiance festive et ludique.
Proposé par l'association RugbyTots

DEUX ATELIERS YOGA

Samedi 29 juin,10h/12h
Renforcement des muscles du corps et leur détente, à travers les techniques de yoga.
Proposé par le Centre de recherches yoguiques

Samedi 29 juin,13h/14h
Yoga alignement pour se concentrer sur les postures, sa respiration et sa relaxation profonde.
Alignement du corps, développement de la force physique, la conscience de soi et la concentration.
Proposé par l'Association franco brésilienne d'activités de bien-être.

ATELIER SOPHROLOGIE

Mardi 11 juin, 19h15
S'accorder un soin pour se réconcilier avec soi tout en douceur par la sophrologie ludique et le do-in shiatsu. Au travers de la respiration, du mouvement, de la visualisation et de l'auto massage.
Proposé par l'association O2SPO

LA MVAC FAIT SON CINÉMA

Mardi 25 juin 19h30
Dans le cadre du Mois Parisien du Handicap, projection du film « Sur la pointe des pieds ». Rubens, 10 ans, est atteint d'une maladie génétique rare, la myopathie de Duchenne, qui va progressivement l'invalider en touchant l'ensemble de ses muscles. Carole, sa maman, partage ses convictions profondes sur le droit absolu au bonheur.
Film réalisé par Carole LENFANT et Stéphanie KESKINIDES

LE CAFÉ JEUX

Tous les vendredis, 14h /18h.
Nous vous proposons de vous retrouver autour de jeux de société divers et variés (Scrabble, Rummy, Tarot, Monopoly, Cluedo, Domino, Uno...).
Pour un bon moment de convivialité !

LE CAFÉ TRICOT CROCHET

Tous les samedis de 10h à 14h
Pour un moment convivial et de partages : apportez vos pelotes, vos aiguilles, votre sourire et vos connaissances en tricotage ! Pour les débutants comme pour les plus expérimentés.

ACCÈS LIVRES
La MVAC vous ouvre sa petite bibliothèque. Quel que soit votre âge (les enfants comme les plus grands), Vous pouvez emprunter un ouvrage. Il y en a pour tous les goûts!

Paris anim' Espace Beaujon Saison 23–24

Le centre Paris Anim' Espace Beaujon est un lieu de partage, un espace multigénérationnel favorisant la rencontre et la convivialité à travers une multitude d'activités de loisir culturel. Un programme riche et varié à retrouver sur : **www.ebeaujon.org**

208 rue du Faubourg Saint-Honoré
info@ebeaujon.org/01 53 53 06 99

EXPOSITIONS

Du 6 mai au 17 mai 2024
CLUB PHOTO DU LYCÉE RACINE
Pour la deuxième année consécutive, le Club Photo du Lycée Racine s'expose à l'Espace Beaujon.
Vernissage mercredi 15 mai à 18h30
Hall de l'Espace Beaujon
Entrée Libre

Du 21 mai au 7 juin 2024
EXPO MANGA
Vous pourrez admirer les œuvres de dessinateurs et illustrateurs manga dans cette exposition collective. Cet art venu du Japon suscite en France et dans le monde de plus en plus de vocations.
Vernissage mercredi 22 mai à 18h30
Hall de l'Espace Beaujon
Entrée Libre

À partir du 10 juin 2024
Dans le cadre du Festival d'été, retrouvez les œuvres des élèves d'art plastique, dans le Hall de l'Espace Beaujon.
Exposition en accès libre.

FÊTE DE QUARTIER

31 mai 2024 de 18h à 21h30



À l'occasion de la Fête des Voisins, les partenaires de la ZAC Beaujon et la Mairie du 8e vous donnent RDV dans le jardin Tereska Torrès-Levin pour un moment de convivialité et de fête !
Au programme : buffet, DJ, chorale, interludes musicaux, sculptures de ballons et maquillage. Un repas partagé est également prévu, n'hésitez pas à ramener ce qui vous plaît !
Programme en ligne sur www.ebeaujon.org
Plus d'informations :
info@ebeaujon.org / 01 53 53 06 99

FESTIVAL D'ÉTÉ

Du 19 au 26 juin 2024
CONCERTS ET SPECTACLES
L'Espace Beaujon et le Conservatoire Camille Saint-Saëns fêtent l'été dans la cour de l'Hôtel Beaujon avec la Fête de la musique, des chorales, des orchestres, de la danse, du théâtre... Retrouvez également nos élèves, qui vous présenteront le travail d'une année avec une exposition et des spectacles de fin d'année : théâtre, cirque, art plastique, éloquence, concerts... Une belle occasion de découvrir nos activités et faire un choix pour la nouvelle saison !
Avec le soutien de la Mairie du 8e

STAGES D'ÉTÉ

Du 24 juin au 19 juillet 2024
Un mois d'activités scientifiques, culturelles et sportives, avec des stages pour ados (de 11 à 17 ans).
Au programme : codage, dessin manga, podcast, photographie... et une semaine dédiée à la culture japonaise !
Programme en ligne sur www.ebeaujon.org
Informations et inscriptions :
jeunesse@ebeaujon.org / 06 53 53 06 99

INSCRIPTIONS 2024-2025

Rendez-vous en juin 2024 pour vous inscrire à nos activités de la saison 2024-2025.
Les dates d'inscription et de réinscription seront précisées prochainement sur notre site et dans notre newsletter.

N'oubliez pas d'inclure lors de votre inscription les papiers suivants :
- Une attestation de quotient familial (Attestation Caisse des Écoles ou CAF ; dernier avis d'imposition),
- Le certificat médical (pour toute activité physique).

Inscription sur place : Centre Paris Anim' Espace Beaujon - 208 rue du Faubourg Saint Honoré, 75008 Paris
Informations :
01 53 53 06 99 / info@ebeaujon.org

PASS JEUNES

VOUS AVEZ ENTRE 14 & 25 ANS ?



Découvrez le monde à moindre coût avec le Pass Jeunes !
Profitez de réductions exclusives sur les cinémas, restaurants, voyages et bien plus encore.
Réservez votre PassJeunes dès maintenant sur passjeunes.paris.fr
Informations :
01 53 53 06 99 / jeunesse@ebeaujon.org

Critique littéraire

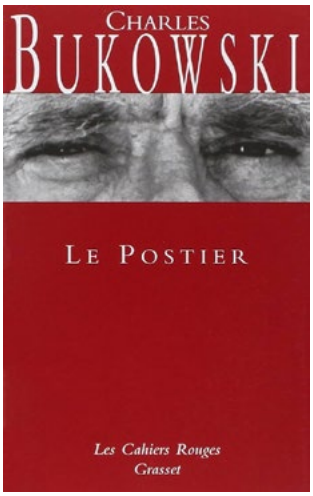

Lisez Journal d'un vieux dégueulasse (1969) et Contes de la folie Ordinaire (1977).

Le Postier

Premier roman de **Charles Bukowski** publié en 1971 qui lui apporte la gloire. Il raconte une sale période de sa vie, onze années de galère durant lesquelles il est employé comme facteur suppléant aux services postaux de Los Angeles. Peinture crue d'une administration où les petits chefs abrutis et, où, sadiques imposent des cadences infernales, avec des tournées difficiles, face à des clients exigeants et des heures sup jamais payées.

« *Ça a commencé par erreur. C'étaient les fêtes de Noël et j'avais appris par le pochard en haut de la côte [...] qu'ils embaucheraient carrément n'importe qui, alors j'y suis allé et sans avoir le temps de réaliser je me suis retrouvé avec une sacoche en cuir sur le dos à cavaler.* »

Heureusement Buko, dit Henri Chinaski dans le roman, passe la nuit, avant sa première tournée, à boire, jouer aux courses et baiser.

Roman brillant écrit avec ses tripes où l'auteur utilise son vécu pour transformer son expérience de postier en un conte drôle, caustique et désespéré, une chronique crue de l'aliénation au travail d'une certaine Amérique.

Le style de Bukowski est un mélange de grossièreté éthylique, d'humour féroce propre au personnage. Tout le monde a vu en 1978 son apparition télévisée particulièrement alcoolisée à Apostrophes auprès de Bernard Pivot. Ses citations sont célèbres notamment dans Women 1978.

« *C'est ça le problème avec la gnôle, songeai-je en me servant un verre. S'il se passe un truc moche, on boit pour essayer d'oublier ; s'il se passe un truc chouette, on boit pour le fêter, et s'il ne se passe rien, on boit pour qu'il se passe quelque chose.* »

Muriel Laroque



IMPRIM'VERT
LE TRI + FACILE
Certifié PEFC
Ce produit est issu de forêts gérées durablement et de sources contrôlées.
PEFC 10-31-1668
pefc-france.org

Directeur de la publication: Jimmy Golhen

Rédactrice en chef: Aurély Riss
Montage du Magazine: Graphéine
Critique littéraire: Muriel Laroque
Maquette: Graphéine

Crédits photos:
© Pascal Ito pour Flammarion
© Sonia Yassa / Ville de Paris
© DR
© Mairie du 8e

Vous ne recevez pas le journal? Écrivez à cabmairie08@paris.fr

Impression: Groupes des imprimeries Morault - Papiers issus de forêts gérées durablement. Imprimé en France à moins de 75 km. Une édition éco-compatible.
Régie publicitaire: Cithéa
- 18 quai Louis Blériot 75016 Paris
- Tél. : 01 53 92 09 00
- contact@cithea.com
- www.cithea.com

1908 PARIS

THEATRE MICHEL

FRANCIS NANI & SÉBASTIEN AZZOPARDI

Le théâtre du Palais-Royal, Atelier Théâtre Actuel, Morcom Prod, Acmé, Fiva Production présentent

TRIOMPHE !
REPRISE LE 20 AOÛT !

SUCCÈS ! 900ème

L'HISTOIRE VRAIE D'UN HOMME QUI A CHANGÉ LE MONDE

2019
4 MOLIÈRES

BENOIT SOLÈS
OU MATYAS SIMON

GRÉGORY BENCHENAFI
OU AMAURY DE CRAYENCOUR
OU JULES DOUSSET OU ANTOINE FEREY

LA MACHINE DE TURING

DE BENOIT SOLÈS

MISE EN SCÈNE
TRISTAN PETITGIRARD

Décor : Olivier Prost - Lumières : Denis Schlepp - Costumes : Virginie H.
Vidéo : Mathias Delfau - Musique : Romain Trouillet - Assistante mise en scène : Anne Plantey

Votre mairie

Mairie du 8e arrondissement
56 boulevard Malesherbes
Accueil : 01 44 90 76 98
Lundi–vendredi : 8 h 30/17 h
Samedi : 9 h/12 h 30
(déclaration de naissance,
de reconnaissance et de décès).
Métros : Saint-Augustin ou Europe,
chaque élu ainsi que chaque service peuvent être contactés directement via notre site Internet
Attention : L'entrée de la Mairie se fait désormais par le 56 bd Malesherbes.

Caisse des écoles
56 Bd Malesherbes
01 44 90 75 00
Lundi — vendredi : 9 h/13 h

Écrivain public
Le mercredi de 12 h/14 h sans rendez-vous.

Médiateur
Le mardi 14 h/17 h, sur rendez-vous.
Contacter l'accueil au
01 44 90 76 98.

Avocat
Informations sur les aides juridiques
le lundi de 16 h/19 h. Rendez-vous
à prendre auprès de l'accueil au
01 44 90 76 98.

Aide juridique/avocats
Le lundi de 16 h à 19 h. Rendez-vous
à prendre auprès de l'accueil au
01 44 90 76 98.

Conciliateur de justice
- Madame MEUNIER
  les lundis après-midi de 14 h/17 h
  (sur rendez-vous au 06 50 21 90 48).
- Madame BERNARD
  les mardis de 13 h/17 h
  (sur rendez-vous au 06 87 39 68 27).
- Monsieur WILLAUME
  les mercredis de 15 h/17 h 30
  (sur rendez-vous au 06 71 10 60 21).

ADIL (Agence Départementale d'Information sur le Logement)
Vendredi : 9 h-13 h/14 h-17 h
Sur rendez-vous pris auprès de l'accueil au 01 44 90 76 98.

Certificat d'urbanisme, permis de construire ou de démolir, déclaration de travaux
Direction de l'Urbanisme,
6 promenade Claude Lévi-Strauss
Paris — 13e
39 75 ou paris.fr — sur rendez-vous
Lundi–vendredi : 9 h/13 h – 14 h/17 h

Santé

Numéros nationaux
SAMU : 15
Sapeurs-Pompiers : 18
SOS Médecins (24 h/24) : 36 24

Urgences médicales
de Paris (24 h/24)
01 53 94 94 94

Garde médicale de Paris
01 42 72 88 88

Pharmacie de garde
https://monpharmacien-idf.fr

Centre antipoison
01 40 05 48 48
ou 01 40 05 45 45

Urgences dentaires
83 boulevard du Port-Royal (13e)
01 43 37 51 00
Service d'urgence sur place sur rendez-vous le jour même.

Fil santé jeunes (8 h/24 h)
32 24

Urgences pédiatriques à domicile
01 43 94 35 01
Lundi–vendredi : 20 h/minuit
Samedi : 14 h/minuit
Dimanche : 8 h/minuit

SOS psychiatrie (24 h/24)
01 47 07 24 24

SIDA Infos Services
0 800 840 800 (appel gratuit)

Drogues, alcool, tabac info service
0 800 23 13 13

Écoute sexualité contraception
0 800 803 803 (numéro vert)

Écoute cancer
0 810 810 821

Culture/sport

Bibliothèque Europe
(fermée actuellement pour travaux)
3 rue de Lisbonne
01 44 90 75 45

Bibliothèque Courcelles
17 ter avenue Beaucour
01 47 63 22 81

Bibliothèque pour tous de la Madeleine
14 rue de Surène
01 44 51 69 17

Maison paroissiale de la Madeleine
14 rue de Surène
01 42 66 95 19

Conservatoire Camille Saint-Saëns
(musique, danse, théâtre)
208 rue du Faubourg Saint-Honoré
01 45 63 53 84

Bibliothèque musicale La Grange-Fleuret
11 bis rue Vézelay
01 53 89 09 10

Centre sportif Jacqueline Auriol
Piscine et autres activités :
7 allée Louis de Funès
01 53 53 23 33

Espace Beaujon
Complexe multisport et activités
208 rue du Faubourg Saint-Honoré
01 42 89 17 32

Vie locale

Police municipale
3975 rubrique 2

Commissariat central
1 av. du général Eisenhower
www.teleservices.paris.fr ou 34 30

Espaces Parisiens des Solidarités
(ex CASVP)
56 bd Malesherbes
01 87 76 21 08
Lundi-vendredi : 8 h 30/17 h

Encombrants
contacter le 39 75 ou bien sur Internet :
www.teleservices.paris.fr

Les bains-douches de Rome
43 rue de Rome
Mardi–Samedi : 7 h 30/13 h
Dimanche : 8 h/12 h
01 42 93 70 05

Maison de la vie associative et citoyenne du 8e
28 rue Laure Diebold
01 53 67 83 60
@ : maison.asso.08@paris.fr

Espace Beaujon
Centre d'animation
208 rue du Faubourg Saint-Honoré
01 42 89 17 32



LOUIS VUITTON

BARNES

INTERNATIONAL REALTY



PARIS VIIIe – Parc Monceau

Au 3ème étage avec balcon, appartement de 269,5 m² « Carrez ». Salon, salle à manger avec cuisine ouverte, 4 chambres. Deux caves. Rénovation de grande qualité, beaux éléments d'origine, belle hauteur sous plafond.

4 400 000 €*

*Copropriété : Oui | Lots : 24 | Charges annuelles : 8 420 € | En procédure : Non | DPE : D/D. Montant estimé des dépenses annuelles d'énergie pour un usage standard : 3 550 € - 4 850 € (2021) | Honoraires à la charge des vendeurs



PARIS VIIIe – Madeleine

Au 2ème étage, appartement de réception de 230,65 m² « Carrez ». Salon en double réception, 3 chambres. Parquet Point de Hongrie, moulures, cheminées. Deux caves. Travaux à prévoir.

3 200 000 €*

*Copropriété : Oui | Lots : 35 | Charges annuelles : 8 168 € | En procédure : Non | DPE : D/D. Montant estimé des dépenses annuelles d'énergie pour un usage standard : 2 870 € - 3 940 € (2021) | Honoraires de 4% TTC à la charge de l'acquéreur | Prix du bien hors honoraires 3 076 900 €

CO-EXCLUSIVITÉ



PARIS VIIIe – Lisbonne/Monceau

Au 3ème étage avec balcon, appartement lumineux de 115,8 m². Séjour, 2 chambres, un bureau ou 3ème chambre. Moulures d'origine et cheminées avec trumeau. Belle hauteur sous plafond. Une cave.

1 580 000 €*

*Copropriété : Oui | Lots : 19 | Charges annuelles : 4 284 € | En procédure : Non | DPE : D/D. DPE ancienne version | Honoraires à la charge des vendeurs



PARIS VIIIe – Saint-Augustin

Au 1er étage, appartement traversant de 159,18 m² « Carrez ». Bon plan, séjour, 3/4 chambres. Parquet, moulures, cheminées. Cave. Un box dans la cour proposé en complément du prix. Profession libérale autorisée.

1 630 000 €*

*Copropriété : Oui | Lots : 32 | Charges annuelles : 6 800 € | En procédure : Non | DPE : D/D. Montant estimé des dépenses annuelles d'énergie pour un usage standard : : 2 210 € - 3 040 € (2021) | Honoraires de 5% TTC à la charge de l'acquéreur | Prix du bien hors honoraires 1 552 381 €

BARNES Saint-Honoré

122 rue du Faubourg Saint-Honoré | 75008 Paris

+33 (0)1 85 34 70 55 | sainthonore@barnes-international.com

BARNES-INTERNATIONAL.COM

Les informations sur les risques auxquels ce bien est exposé sont disponibles sur le site Géorisques : www.georisques.gouv.fr